夕刊　京城日報

寄贈　14.3.　圖書館

榮光前途に燦たり 滿洲國第七回記念日
國礎愈よ鞏固を加ふ

建國茲に八星霜

【新京一日同盟】大同元年三月一日滿洲國三千萬民衆が天賦の燦棲と友邦日本の絶大なる支援とによつて中華民國の羈絆を脱し王道具現の獨立國家を創造してより早くも八星霜を閲し茲に輝しい第七回建國記念日を迎へた、滿洲國建設の大理想に燃えた官民の孜々營々たる努力と盟邦日本の終始渝らざる骨肉的援助と相俟つてあらゆる障碍を克服突破し先づ國内治安の確保と財政の確立が完成せられ續いて内政の整備擴充と國際的地位の向上が齎されて國礎は愈よ鞏固を加へ茲に日滿兩國一德一心の大國是が確定されたのである

これ より先我が滿洲國の正當なる獨立を確認した日本政府は大同元年九月率先滿洲國を承認すると共に日滿不可分の關係を設定し續いてサルバドル國は帝政實施と同時に我國を承認、康德四年に至つてイタリー、翌五年ドイツ、ハンガリー國の承認と通商協定の締結があり、又スペイン新政府との相互承認及びポーランド、中華民國臨時維新兩政府、ドミニカ共和國、ローマ法王廳等との外交關係設定があつて我が國の國際的地位はいよく昂揚するに至つた

特に 去る二月二十四日には中歐の盟邦ハンガリーと共に防共協定に正式參加して極東赤魔地帶と接壤するわが滿洲國建國以來の國是たる赤化防止政策を一段と強化し世界防共陣線の一翼として

元來 我が國は地大物博、東亞の寶庫と稱せられ、この新資源を開發することが同時に滿洲國の樂土建設の實質的内容となるだけにその推移は最も重視されて來た政府も産業開發に特に意を用ひ全體主義的な國民經濟厚生の觀點から之に強力なる國家的統制を加へて來たのであるが、滿洲國資源の處女性は統制經濟の要請とぴつたり合致し現代資本主義機構に於て類例を見ない飛躍的な發展を見てゐる

特に 國防若くは公益的性質を有する重要産業が一定の企業の下に公營乃至特殊會社によつて遂營されてゐることは我國産業の著しい特色であると同時に又その飛躍的發展の原因でもある、かくして着々手として躍進を續けつゝある滿洲國はその充實せる綜合國力を以て東亞の一角に儼然として立ち以て排共の最前線を確保すると共に東亞新秩序建設の礎石として人類文化の發展と世界平和の維持に重要なる負擔を擔ふに至つた、人類文化と東亞新秩序建設の推進據點の上に光榮ある前衛的任務を遂行すべきを堂々中外に誇示した

顧み ればわが滿洲國は七年前國際聯盟を中心とする歐米諸國の野望から「四十二對一」のあの忘れ難い屈辱的裁決を受けたのであつたが、盟邦日本の渝らざる援助と國民の新國家建設への熱意は見事これ等の野望を粉碎し、屈服して遂に今日の盛觀を具現した

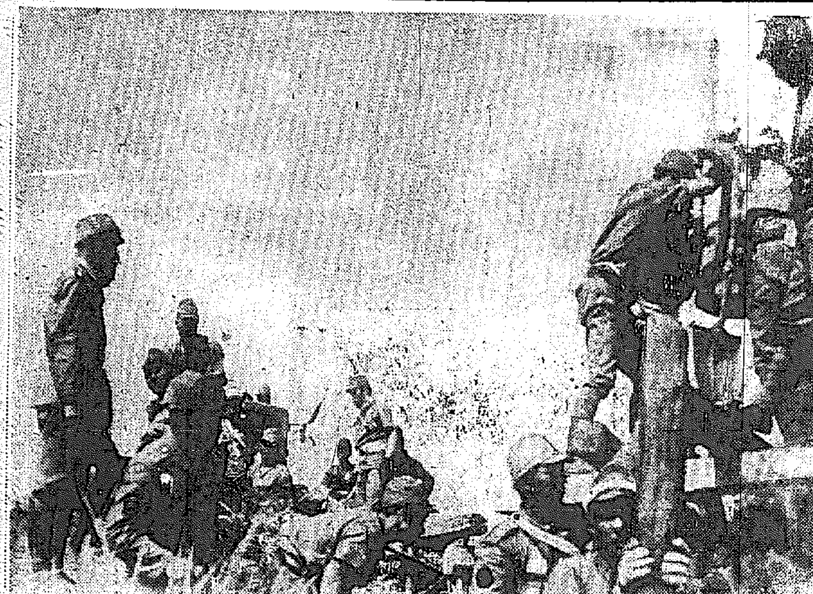

崖縣附近で〇〇隊の架橋作業（海南島）航空便

南總督より滿洲建國の祝電

南總督は滿洲國建國七周年記念日の一日滿洲國宮内大臣宛左の祝電を發した

本日建國七周年に際し謹みて慶祝の意を表し、日滿一德一心の精神に則り國運の益々御隆盛ならんことを祈り奉る

右御執奏を乞ふ

今日東亞の天地には燦々として新秩序建設の輝跡が續けられてをりその精神となつて滿洲國の前途は寔に燦として榮光に輝くものと云へよう

記念行事

【新京一日同盟】聖戰下東亞新秩序の建設が着々進捗しつゝある時滿洲國は今日三月一日建國第七周年記念日を迎へ全國四千萬國民は防共協定參加等躍進滿洲國の輝かしい建國の歴史を偲ぶと共に非常時銃後支援の精神を昂揚すべく各種盛觀行事が行はれた

この日國都新京では各戶毎に日滿國旗を掲揚し忠靈塔並新京神社には早朝より五族民衆の參拜相次ぎ午前十時には中空に響き亘るサイレンを合圖に全市民建國の英靈に黙禱を捧げた、これよりさき神宮神社の境内では滿洲協和會中央本部長以下協和會員防婦人會在郷軍人會市内各中小學校生徒代表等參列建國記念式典が行はれ國務院でも張總理星野長官以下列席盛かに記念式典を擧行し日滿兩帝國の萬歲を唱和その前途を祝福した、夜は協和會中央本部主催で協和會館及び西廣場俱樂部の兩所で慶祝の夕が開かれ記念講演音樂演奏映畫の上映が行はれる

我通告フ議長同意
租界の警備に乘出す

【上海二十八日同盟】現地陸海外三國首腦を代表して三浦總領事、海軍武官府の濱田大佐、先延中佐は二十八日午後國際共同租界工部局にフランクリン參事會議長を訪問、二十五日付の我が現地中央打合せの上決定せる通告を手交したがフランクリン議長は我が通告事項に對し全面的に同意を表したのでこれに基き一日工部局警察ボーン警視總監と我が陸海軍憲兵隊長との間に細目に關して打合を行ひ日本側工部局協力租界措置に乘出すことになつた

而して我方としてはあくまで實力發動の如き不祥事を避ける建前上これを取り容れる方針なるも細目に關しては種々の問題を殘してをり工部局當局の出方如何を嚴重監視の上事態の如何によつては更に強硬の對策に出る筈

緊急條例を勵行
テロ行爲取締を嚴にす

【上海二十八日同盟】二十八日共同租界工部局參事會議長フランクリン氏に我が現地當局の通告を手交しこゝに租界當局との折衝は一段落を告げ一日より具體的細目に入ることになつた、租界工部局當局は工部局緊急條例を勵行し共同租界において武裝し發言に抵抗する者、又許可なき武器、爆發物所持者の逮捕をなすは勿論、テロ犯の搜査に對する情報の蒐集をなすなどテロ行爲の取締を嚴重にし一方日本側憲兵、警察官と協力してテロ根絶を期し黄浦江、蘇州河等水路より租界に入る支那船の搜査徹底を實施せしめる各條項が直ちに實行され我が通告に基き警備に當るものと期待されるが現實に實行の曉は租界の警備は第一段階に入るわけである

某國官憲諜報行爲
わが海南島攻略以前

【海口一日同盟】南支方面並に海南島攻略以來皇軍の迅速誠實なる治安對策により逃避中の人民は日毎に歸來するもの多くなり現在では殆ど常態に復したがこれにつれて人民は皇軍に對する信頼を深め益々親日傾向濃厚となり、歸還土民の口から端なくも攻略前各地において某國官憲の諜報行爲が暴露されるに至つた

即ち各地駐在の某國官憲等は事變勃發以來常に親蔣反日的態度をとつてゐたが南支及び海南島攻略後は西江以西廣東省一帶及び海南島周海の廣範圍に亘つて情報網を張り我が陸海軍の一擧一動を仔細に探索しかもその行動を針小棒大に通報してゐた事實あり更に蔣側有力者と氣脈を通じ南光諜報として情報蒐集に努め日本を敵視してゐる模樣である

事變勃發以來常に親蔣反日の態度をとりつゝある某國官憲の態度に對して我が出先當局は極度に憤慨してゐる

漢水戰線戰果

【漢口一日同盟】應城京山南方地區を中心とする漢水左岸戰線における二十六日以來一日正午までに判明した戰果は

北支交通會社 中旬創立總會

【北京一日同盟】北支の鐵道を一手に掌握する北支交通會社は三月中旬創立總會を開催、四月一日滿

重慶の防空
空襲を恐れ準備に忙殺

【香港一日同盟】重慶來電によれば冬も過ぎて今まで數ヶ月間霧に包まれてゐた重慶に晴天の日の訪れるのも遠くはないので支那當局はこれから日本空軍の來襲が盛んになるものと見て防空對策に忙殺されてゐるが、先般の軍事委員會の決定に基き既に同市の木造家屋の一部が取毀されてゐる外十日からは市民の強制疎散が開始されると共になり特別の理由なきものはすべて重慶より退去すべしとの命令が發せられる

二百五十、捕獲千五、その他の地點夥多、これに反して我が損害は戰死將校一、兵二、負傷者若干名に過ぎない

〇〇部隊戰績

【杭州二十八日同盟】我が〇〇部隊の一月下旬より二月末までの江北における戰績左の如し

◆討伐回數九七、敵遺棄死體八六六、捕虜三五◆鹵獲品迫擊砲一、小銃二二〇、機關銃九、彈藥四〇、五一五

靜樂（山西）に攻擊開始
隨所に敵を粉碎す

【太原一日同盟】山西西北地區の要衝靜樂は同地區一帶の五台方面敵軍需品の重要補給路であるがここを中心に我が後方攪亂に當つてゐる傅作義麾下の山西騎兵第一軍並に第八區保安隊等を驅平殲滅すべく我が陸の精鋭各部隊は三月一日早朝を期して〇〇の各地點より包圍態勢をとつて一齊に攻擊の火蓋を切り隨所に敵を粉碎し破竹の勢ひを以て猛進しつゝあり靜樂を中心とする敵軍は早くも大混亂に陷つてゐる

新四路軍系の敵 三方面より包圍

【杭州二十八日同盟】小安、紫田附近各部隊は新興西北方新市鎭附近にあつて今なほ策動を續けてゐる新四路軍系の敵匪約一千に對して二十五日朝三方面よりこれを包圍し左の如き戰果を收めた

敵遺棄死體約八十七、捕虜十五、鹵獲小銃二十五、チェッコ機關銃一、彈藥三千、手榴彈二十五

貴族院本會議
十三年度追加豫算案可決

【東京電話】一日の貴族院本會議は午前十時十一分開會、直ちに日程に入り

一、昭和十三年度歲入歲出總豫算追加案（第一號）（委員長報告）

一、昭和十三年度各特別會計歲入歲出豫算追加案（特第一號）（委員長報告）

一、豫算外國庫の負擔となるべき契約を要する件（追第一號）（委員長報告）

の三案を一括上程、豫算委員長酒井忠正子（研究）より委員會の經過並に結果を報告し、討論を省略して議決の結果委員長報告通り可決、こゝに興亞院連絡部設置、滿洲事變費を中心とする昭和十三年度追加豫算案は成立をみた、次いで

一、森林法中改正法律案（政府提出）

一、林業種苗法案（政府提出）

を一括上程、櫻内農相より提案理由の說明あり、山本采三氏（同成）の質問あり、櫻内農相より答辯し、質疑を終り十五名の特別委員に付託、休憩、休憩後

一、軍用自動車檢査法案（委員長報告）

[illegible]

日本産金振興 傍系會社設立

【東京支社特電】商工省では二十八日日本産金振興會社の事業計畫に關し[illegible]

産金法中改正法案 けふ衆議院に提出

【東京電話】政府は一日午後の衆議院に提出した産金法中改正法律案[illegible]

英海軍豫算
一億五千三百餘萬磅

【ロンドン二十八日同盟】英政府は二十八日一九三九—四〇年度海軍豫算を發表したが、その總額は一億四千九百六十九萬六千磅の巨額に達し、前年度豫算に比し二千三百二十八萬一千磅の增加を示してゐるが一九三六年より開始された英海軍の建艦計畫は新年度においては最高潮に達し從つて豫算の增額を示した、一九三九—四〇年度の建艦計畫は次の通り

主力艦二、航空母艦一、巡洋艦四、驅逐艦十六、潛水艦四、護衞艦二十二、掃海艇一〇、水雷敷設艦一、補給艦一、モーターボート四、砲艦一、水雷艇六、工作艦一

道路令に基づく 國道及び地方道

朝鮮道路令に基づく國道及地方道についてかねて府内務局で調査中のところ[illegible]

フ政府承認國 廿四國となる

【ブルゴス二十八日同盟】フランコ政府を承認する國が續出してゐるが二十八日には英佛及びユーゴースラビアの二國がブルゴスに正式承認を通告して來た旨發表された、これによつてフランコ政權を正式に承認した國は二十四ヶ國に達したわけであるが、なほスカンヂナビア諸國も近く正式承認を行ふことに決定したと報ぜられる

人

◇田中周吉氏（[illegible]）二十八日入城[illegible]

◇山本坂太郎氏（[illegible]）二十八日入城[illegible]

◇田誠氏（[illegible]）支視察中のところ二十九日午後二時五十分着のぞみで入城、十六日午後四時十五分のあかつきで内地へ

◇高久甚之助氏（日本旅行協會專務理事）三日釜山發第九列車で北京へ直行、十五日午後二時五十分京城着のぞみで入城、十七日午後一時十分發急行列車で大連へ

◇院慶乙氏（日本旅行協會外人旅行部長）二日午後一時三十五分京城着で入城、五日午後四時二十五分發北鮮方面へ

◇公森辯護士　四日のあかつきで東上

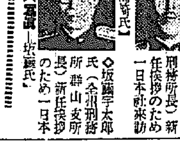

【寫眞】右—島崎氏　左—坂藤氏

◇島崎繁太郎氏（開城少年刑務所長）新任挨拶のため一日本社來訪

◇坂藤宇太郎氏（全州刑務所群山支所長）新任挨拶のため一日本社來訪

時の錄音

神經衰弱症患者フランスが、わが海南島占據に怯えて、佛印を強化する由とか。

×

あなたのことは、あなたの肚次第とは申しながら、よくく考へて見ないと損しますゾ。

×

現に、安南方面では反佛運動さへ起りさうな形勢とある。

×

ふん、それ見たことか。

×

いさゝか手前味噌には似たれども、陸軍記念日に對する本社の三つの計畫。

×

殊に「胸に日の丸・陸軍記念日！」は全鮮の運動である。

×

繰返す、日本國民は、誰の胸にも日の丸をつけたい、と。

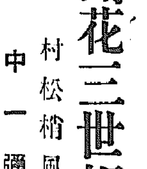

開花三世相（124）
村松梢風作　中一彌畫

五月闇（二）

「お隣といへば、近頃越しておいでになつたばかりで、わたしやまだ一度もお目に掛つたことはないけれど、どういふお方がお住居なのかえ」

「へイ、あれは何んでげす、此のお隣の家は以前は猶前の寂照院といふ名高い金貸しの持家でございましたが、それを上野東叡山の執當竹林僧正様がお買ひ求めになつて、近頃は僧正様のお妾様がお住居になつて在らつしやるんでございます」

「まア、僧正様でもお妾があるの？」

「それアございますとも、表向きはともかく、近頃のお寺方は寧ろ俗人と何んにも變つたことはございませんよ。殊に竹林僧正様なとは上野のお山を切つて廻す御役目ですからお金に不自由はなし、どんな事だつて出來ますあ。つい近年まで吉原の火焔玉屋でお職を張つた濃紫といふ花魁、それを僧正様が大金を出して落籍をなすつたんでございますよ」

「まア驚いた、お寺方なんてそんなものですかね」

「それア坊様だつて人間に變りはございませんからね、お金に不自由がなけりや花魁買ひでも蕩者買ひでもいたしますとも」

「さうかも知れないが——それで何んですか、其の竹林僧正とやらは上野のお山ではそんなに偉い坊様なんですか」

「それはあなた、寛永寺の執當職と云へば、十萬石以上の格式で、輪王寺の門跡様に代つて一切の事を御支配なさるんですから大した御威勢でムいますよ。早い話しが上野へ集まつてゐる彰義隊にしても質のところは竹林僧正様の云ふ通りになるんださうでムいますからね。時に御新造様、いよく官軍と彰義隊と戰を始めるといふ噂でムいますが、そんなことになると此の邊はお山へ近いし物騷でムいますなあ」

「官軍でも彰義隊でも、まさか罪もない者をどうもしやあしないだらうと思ふけれど、戰爭なんてものは見たことがないから本當に怖くて仕方がありませんよ」

「それでも眼がお見えになるあなた方は宜うムいます。手前なんざア鍼醫の商口を差し付けられたつて分りやしませんからね、戰爭が始まつたら頭から布團でも冠つて隠れてゐるつもりでムいますア」

「オホホホ、布團を冠つてゐたら鐵砲彈だつて大丈夫でせうねえ」

按摩を相手にこんな話しをしてゐると少しは氣が紛れてお龍は

いつしかウトくし掛けた。

按摩は一と通り揉み了へるとそつと蚊帳の外へ出て手さぐりで勝手の方へ立ち去つた。

お龍は不意にビシツと全身を何か鞭のやうな物で撲たれたやうな氣持がした。氣が付くと蚊帳の外に何者か朦朧と立つてゐる。

「あツ！」

と叫いた瞬間から全身が痺れたやうになつてしまつた。

胸の邊りが血まみれになり、口からも赤い血の糸を引いた與兵衞は物凄い形相をして、蚊帳の外からお龍を睨んでゐる。

「アレエー」

お龍は叫ばうとしたが聲は喉の奥でカスレてしまふ。

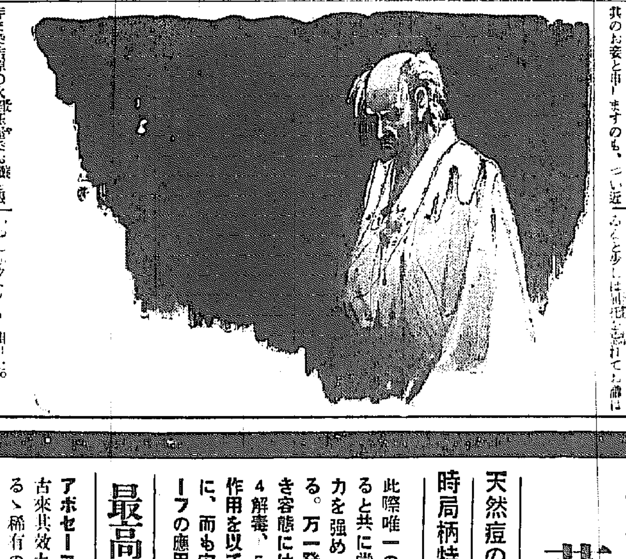

強腦強精・增血強壯！

オオコンリキン

病者も健康者も連用してハリキレ！

明朗生活に向つて躍進せられよ！

學校集團奉仕品あり

日本水產理研

近特與小兒用　コンリオシ

天然痘

蔓延警戒を要す

天然痘の脅威今や各地に迫る

時局柄特に憂慮に堪へず。

此際唯一の豫防法は再種痘の勵行であると共に常に身心の疲勞を防ぎ、抗病力を強め特に感冒の警戒が必要である。万一發熱、四肢倦怠等、憂慮すべき容態には1強心、2殺菌、3解熱、4解毒、5消炎、以上の五大綜合藥理作用を以て極めて合理的に、而も安全に救急治病を誇るアポセーフの應用こそ最も有效適切である。

最高の救急治病藥

アポセーフは一般化學合成藥と異なり古來其效力全く神秘的なりと賞嘆せらるゝ稀有の高貴皇漢藥精の一大集成なるが故に絶對何等の副作用なく臓器ホルモンの賦活作用、膽汁色素の染色殺菌作用、グルタチオンの排毒作用及免疫體産生增進等の綜合藥理に困り抗病力の旺盛、病源菌毒素の殺滅解毒排除により高熱を順調に分利し加ふるに生命の根元たる心臓の增強を計る獨自の效力を以て左記疾患治療の完璧を期するものなり。

アポセーフの優秀なる其效力は今や實驗者の均しく賞嘆する所なり。

特筆すべき本劑の藥效

◎各種傳染性疾患（チフス、赤痢、肺炎、脳炎）

◎各種高熱性疾患（急性肺炎、流感、產褥熱）

◎各種心臓疾患と衰弱（心臓症、狹心症、心臓肥大、動悸、息切、喘息、腦貧血）

本劑は毫も副作用なく乳兒、小兒にも適し他藥との併用差支へなし。

TRADE MARK　賣藥

大人一日分　小兒約二日分　乳兒約五日分　金參圓八十錢

大人二日分　小兒約五日分　乳兒約十日分　金七圓五十錢

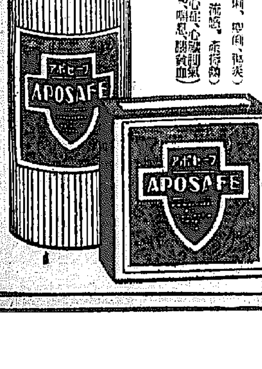

●全國各藥店百貨店に販賣す

發賣元　大阪市　株式會社　高橋盛大堂製藥所　振替大阪六六八番

ホルモン

アポセーフ

内服藥

八道を一跨ぎの 空のタクシー路登場

愼航空會社で先づ試驗飛行

春は飛行機に乘つて……と、のびゆく半島の空路にまた一つ鮮內ローカル航空路がふえる、遞信局では二日から廿日迄の間京城―春川―蔚山―大邱―光州―京城の循環エアーライン周廻試驗飛行を行ふことになつたが、第一回は京城發蔚山どまりコース、第二回はこの逆コースを飛ぶことになつてゐる

總飛行距離二千百五十キロ、飛行時間十八時間で飛行區域は京畿、江原、慶南北、全南北、忠南北の八ケ道に跨つてをり、これら地方民の要望に應へる空路開拓の基礎調査をなすものであるが、なほこれには愼航空部會社が當り兄弟電式KR二型機を使用することになつてゐる

航空思想普及の爲にも 遞信局長談

右について山田遞信局長は語る

今回の試みは朝鮮に於ける將來の航空開拓上極めて必要な基礎的資料の調査蒐集であるほか、航空思想の普及もはからんとするものだ、定期航空の實施に就いては豫算の都合上何んとも言へぬが、地方民の熱心な要望もあるから一日も早く開拓されることを待望したい、從つて今回の飛行に對しては各關係地方官民諸氏の理解ある御援助を切にお願ひする

全力を盡して やりますよ! 愼飛行士の談

一日愼一等飛行士ははち切れさうな元氣を見せてつぎのやうに語つた

私もはじめて飛ぶコースもありますが、この試驗飛行が半島ローカルライン開拓の基礎調査とあつては、その使命にそふやう全力を盡すつもりです【寫眞は愼氏】

メガネハ中村 卸小賣 京城本町一

我らも亦 愛國李翁の如く

發安義勇少年團で 頌德に、實踐に活躍

ところまでつくす愛國李翁の感激を……京畿道水原郡鄕南面發安義勇少年團では去る二十五日當地恒例の市日に、團長發安小學校長高橋氏が陣頭に立つて九十名の團員を動員、皇國精神の涵養と時局認識徹底のため、同日を「國旗の下にわれ死なん」の李翁頌德デー」として市場の辻々に急設壇を設けて、團員らがそれぞれ立つて李翁の精神を鼓吹、また數班に分れた團員は左記のやうなポスターを要所々々に貼りつけるほかビラにして配布したところ、これに感激した部落の人達は、李翁頌德碑建立基金にして下さい」と一錢、二錢を出し合つて六圓七十一錢を醵出團長に願出した、感激した同團は廿八日朝その金を小島幹にくんで……今さらながら昂揚しゆく李翁の感激に新な感激を深めてゐるが、なほ左記のポスターに掲げた

地久節の御祝賀 御內宴は御取止

【東京電話】御慶事間近におわたらせられる皇后陛下には來る六日御目出度第三十六回の御誕辰を迎へさせられるが、事變下二度目に迎へさせられるこの地久節の佳辰は前年同樣拜賀並に酒饌下賜の御祝賀の御儀及び御內宴等はあらせられぬ旨一日仰出された

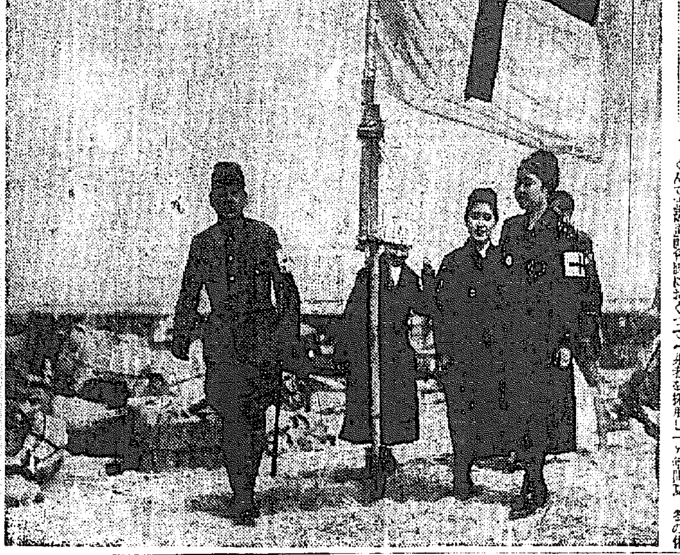

白衣の天使一番乘り 海南島だより＝村上大尉の率ゐる海口一番乘りの看護婦隊＝(航空便)

さあ來れ！中學出

泥繩式だがかうなつてはと 鮮鐵では技術員即製に轉向

技術員の拂底で各官廳では新人採用に悲鳴をあげてゐるが、鐵道局でも八方に手を廻したが思ふやうにゆかぬので「なにも專校出の職員に頼らなくとも」と、中等校出身者を採用し一ケ年間現場、冬の休みも拔きで電氣、工作兩課の技師が手を取るやうにして學問と實地の兩面にわたつて徹底教育し、大學や專門學校で三年間かゝる教育を短期間で仕上げ、筋金つきの技術員に劣らぬ新進技術員の造成をとることになつた

この新しい試みで採用する者は電氣課卅名、工作課五十名計八十名で全國に人材を求めるため東京、仙台、大阪、新潟、福岡、岡山の內地主要都市でも來る三月八、九の兩日一齊に試驗を行ひ、鮮內では順天、釜山、大田、平壤、城津、元山、京城の各鐵道事務所で兩日試驗を行ひ、採用……け、鐵道局がもつ生きた教材、機關、指導者によつて勉强することが出來るわけで上級學校に行けぬ者に開く道ともなる譯だ

銘酒 三邑自慢

朝鮮一の愛國班

總督さんも徒步で參加して けふ早朝結成奉告式

南總督を示班員に三橋本府警務局長を班長とする倭城台町第一の愛國班を去る二月五日結成した倭城台愛國班結成奉告式を三月一日午前七時京城神社大前で擧行した

この日示班員の南總督、伊藤警務、北村防護團課長……三橋班長はじめ總督專用自動車の白坂運轉手等の二十數名の班員は午前六時五十分林道助氏の銅像前に集合、三橋班長を先頭に徒步で朝霜を突いて京城神社の社

思想轉向者に 溫かき心の親

巷に二人の篤志家

誤れる思想にかぶれて刑罰に身をひいたことはあつても、我誤れりと前非を悔いて日本國民に立ち返つたものまで白眼視することはしのびないと自ら進んで轉向者の世話を燒いてゐる市井の篤志家が二人も現はれた、京城南大門通五ノ五七左官紀伊國屋主人紀伊國陶一氏(五七)と同府町一三大陸經濟研究所々長織田譯一郎氏がこの話題の人々である

紀伊國さんは、山口縣の出身で十五年前渡鮮刻苦勉勵して今日の大をなした立志傳中の人であるが、かねてから知り合ひの京城保護觀察所横田保護司と親交ある關係からしばしば司法保護事業の中でも殊に有爲な人材でありながら誤まれる思想にかぶれたばかりに同じ日本國民でありながら一生世間から指をさゝれる身となつてゐる轉向者の保護に意を用ひ堤所長に對し自分の氣持ちを披瀝した上特に願つて保護觀察所にしてゐるものゝ中から高宗城君を引き取つて、自ら經營してゐるキイ商店の立派な店員として仕立て、賢夫人いく子さんも大いに協力、家族と寸分違はない待遇をし一なり兩君も涙を流しながら紀伊國さんの指導に服してゐる「いゝ意味の親戚なら進んでやります」と紀伊國さんは更に保護觀察所にリストの提供を懇望、自ら進んで就職の斡旋から保護に至るまで世話を燒かうと云ふ熱々たる氣魄を見せてゐる【寫眞＝紀伊國陶一氏】

◇

織田譯一郎さんもまた隱れたる民間保護司である「食ふことに困らないもので、何んなことでもいゝ自力で立たうと云ふもの」をと京城保護觀察所に願ひ出で、選ばれたのが京城生れ李五男君また織田さんの內弟子となつた李君は嚴格なる織田さんの指導の下に一週一度は畫夜國體やその他の問題についての論文を書かせ書いたものの中で優秀なものがあつたら京城發行の月刊誌「東洋の光」や同「朝鮮及滿洲」上に掲載させる、但し原稿料は織田さんのポケットから支給されるが李君の最初の原稿料を渡す時織田さんは「僕は東京の帝國ホテルで三百萬圓の退職手當を貰つて實業界を引退した名士に出會つた、その方は僕に文藝春秋社から原稿料として送られた十五圓を僕に見せながらこれが本當に僕が働いて貰つた金だ、三百萬圓よりはこの十五圓の方がどれ丈うれしいか分らない」と言つたと聞いて働いて得られた報酬が一番有難いのだと優しくさとせば李君は涙をポロ〳〵流したと言ふ話である、織田氏は三月四日本府囑託として北支へ立つことになつてゐるが、朝鮮思想團の北支進出の下調査を囑託することになり、李君も氏に隨行して大陸への晴れの門出をすることになつた【寫眞＝織田譯一郎氏】

陸軍情報部の 興亞ポスター

來る十日の陸軍記念日も軍民一致の力强い興國のスクラムを組んで迎へる朝鮮軍では、本府警務局と協力し全鮮の警察官駐在所を總動員して日露戰役記念の……また陸軍記念日と迎へる內鮮兩文で印刷したビラを飛行機から撒布するが、また陸軍省情報部では、今年は從軍畫家協會の作製したポスターを官廳、學校、劇場など各方面に配付した【寫眞＝興亞ポスター】

路傍で合百

廿八日またく鍾路署に擧げられた(その一)明治町株屋街を中心としての路頭の合百賭博連はかつての搜査によりその影を消したかに見えたが、二十八日午後三時頃鍾路

京城名代 大和軒の 栗まんぢう

愈よ軌道にのつた 西部の文化街

大峴町區劃整理案具體化す

京城府では昭和十一年四月府に編入された阿峴町から孔德里に至る三等道路兩側の阿峴地帶、大峴の四十七萬七千餘坪を理想的商業地住宅地として、昨年三月から區劃整理案を計劃してゐたが、この程漸くこれが成案を得たので八日開催の相談會に提案した上換地豫定地を發表することになつた

これに要する總工費百八萬六千餘圓を計上、來る四月から着工することとなつたが、都心三キロの西部に築かれる新しい文化街建設もいよいよ軌道にのつたわけである

配達夫の惡事露顯

京城東部町丸星新聞配達夫崔壽明らは昨年末ごろから共謀して配達物から洋服百二十餘着(價格千百餘圓)を盜んだりと判明、一日西大門署に擧げられた

本社主催 見學團の爲に 祕策を練る各聯隊

アッと言はせる餘興を準備

十日の陸軍記念日には龍山部隊の營門も國民の前に開かれるが司令部のこの軍民融和の新しい企ては九、十、十一日の三日間に亘つて催され、步兵第七十八、九兩聯隊、騎兵第廿八聯隊、野砲第廿六聯隊、工兵第廿聯隊ではまだ正式の指示がないが、許後の人々を迎へる日を指折りかぞへて待つてゐるが

はやくも各聯隊では軍隊らしい素朴ながらも毅然とした心意氣を示す趣向をこらした歡迎プランを練り、步兵部隊では初年兵の元氣を敵前とした姿や、生々しい戰線を想ひ出させる資料を取り揃めたり、野砲聯隊では火砲の威力を展觀させる小型の演習を營庭で行ふことや、騎兵聯隊では一般の愛馬心を强めるため騎乘をみせ、朝北の滿洲に〃龍騎兵〃の武名を謳はれたこの名譽ある聯隊の傳統の力强さを示すとその向ひ側の工兵聯隊ではいまもなほ國民の記憶の中に刻み込まれてゐる爆行隊の肉彈三勇士や、人間梯子となつて散つた伊藤、千葉兩中尉の武勳談で國民にも認識を深めた犧牲的工兵精神の眞髓をこの際さらに銃後に再認識して貰はうと智嚢をしぼつて歡迎の秘策を練つてゐる

この外各聯隊とも全部開放し日頃は兵隊さんの酒保の食堂となつてゐる酒保も見學者のために開いて野戰さながらの簡單な兵隊食を振舞つて貰ひ、將校が見學者に軍事知識を吹き込むため「臨地講話」も行ふので今日の兵營見學でスッカリ軍隊通になるわけであるが、なほ本社の見學團はじめ総ての團體見學以外の一般見學者には一この營門は絕對に開かれぬことになつてゐる

死刑の判決 臨溪殺人事件

……人妻を盜んだ上、義兄嫁姉が共謀して殺害した江原道……件判決は、一日午前十一時京城地方法院で……判長から死刑を言ひ渡された

華僑聯合會の 一周年記念式

新政權の成立後逸早くこれに參加して鮮內華商の統合を圖るため設立された旅鮮中華商會聯合會では一周年を迎へるに當つて二日京城府長谷川町の同會で記念會を催し午前十時孔子神宮參拜、午後一時舍館に入り六時からは官民多數を招き駐日滿使館による支那固有の新劇外多數の餘興を觀覽に供することになつた

本紙の記事で集る同情

京城若草町西山小太郎氏は本紙中鮮病所報の氣の毒な勇士の家族、忠北舒川郡舒川面聖石里曉中西十郎氏のことを讀み、一日午前十時半本社滿州支局を訪れ金十圓を同家族に對する慰問金として寄託した

騎手講習會

本府畜產課では騎手講習會を開催すべく準備中のところ、日本競馬會の山縣……氏を講師として一日より二日間、京城長谷川町公會堂及び競馬場で、四日には大邱競馬場で開催することに決定した

第一日の一日は午前十時から學科、午後は實地につき講習した、受講者は六十名に達した

釜山に痴漢跳梁！

四日間に五件も發生 容疑者で留置場滿員

【釜山電話】夜の釜山を恐怖のドン底に投げこんでゐる婦女襲擊事件は去る二十三日以來二十六日夜迄既に五件の被害を見てゐるが、これが容疑者金ボタン不良靑年一味の搜査のため釜山署では留置所は目下超滿員で、これらにつき嚴重取調べ中である、更に南署では一日から專任防犯係を設けて積極的に取締りを開始した

三月一日朝の天氣概況

高氣壓は日本海沿海州に中心を置き勢力は支那、滿洲、朝鮮、內地一帶に及んでゐます、低氣壓は沖繩の東の方に稍、優勢なものがあつて北東に進んでゐます。又滿洲西部に低氣壓が發生した模樣ですが詳しい事は未だ判りません、天氣は支那、滿洲は晴、朝鮮は大部分晴れ、日本列島の所々に小雨又は雪を降らしてゐます。內地は西半分は曇つてゐます。南半分は晴れ渡つてゐます、鮮內の氣溫は平年に比べて一般に三度乃至五度の高目であります

天氣豫報 (2日)

京城地方【今晚】晴れたり曇つたり【明日】曇り

仁川地方【今晚】南西の風……【明日】……

京城溫度 (二十八日)最高……最低零下一度……(一日)午前六時零下六度……

仁川の潮時 (2日)

	午前	午後
滿潮	九・二〇	一〇・〇五
干潮	二・五〇	三・五五

映畫館の闇に跳る春衣斬り

御婦人がたに警告―京城鍾路通一ノ五二會社員山下誠一郎氏妻さち子さん(二一)外數名は去る廿六日午後若草劇場で映畫見物中著物の右袂を鋭利な刄物で約三寸程斬られて本町署に屆け出た、同署で警戒してゐると廿八日夜再度明治座で映畫見物中の美芹町三八吉山氏夫人が兩袖オーヴアーの背中を斬られて屆け出たので、本町署では春と共に殖えた痴漢に對へて外勤巡査を增員配置して管內各映畫館に張り込ませることになつた

(その二)廿八日午後三時頃府內臥龍町四一殷演燮方で、殷を中心に洋服商宋仁洙(二)黃石町一三九金順鎰(二)等男女十名が車座になつて花札賭博を開帳中を鍾路署員に捕つた……の廣橋路上で瑞麟町九四李鉉(二)外三十名が、街のラヂオから流れて來る相撲放送に一圓一圓づつの賭博をしてゐるところを鍾路署員が發見、李のみ捕へたが外は全部逃走した

二棟を全燒

【釜山電話】一日午前十時廿分ごろ釜山瀛州町山里金某方から出火二戶二棟を全燒して同四十五分鎭火した、原因はオンドルの焚口の不始末から

德壽宮石造殿 日本畫陳列替

德壽宮石造殿內の日本畫が三月一日から陳列替へされた、こんどの新陳列は左の通り近代名家の作品十餘點で……

腦病・神經痛や 高血壓中風 不治でない 今津博士の素晴しい研究

中風で不隨者もつれに惱む人 高血壓、動脈硬化で肩こり耳鳴り 脚氣、神經痛、腎臟病、糖尿病……
今津研究所へ遠慮なく行くか、遠方はつらい症狀を詳しく記し、……
淨血劑 淨血劑を創製し……

(十研究所の中今の研究所)

時局レコードは 山口樂器店 電話本局② 三〇七〇・三五二番

雜誌「日の出」選定・健康舞踊 日の丸音頭 鍛へよ健康！ 銃後の力 ビクターレコード 兵隊甚句 小唄勝太郎・市丸・鈴木正夫

ベービー散 小兒の下痢止 消化不良に お子樣の下痢は徐々に止め決して急に止めてはいけません それは誤つた素人療法です 製造發賣元 京城 株式會社 新井藥房

產婦人科 (入院隨意) 醫学博士 橋本吉蔵 京城府岡崎町七 電龍山五八〇番

果樹溫室園藝實習生募集 慶南東萊溫泉 東萊莊指導塾

今や……全日本の合唱 "滿洲娘"は何故こんなに歡迎されてゐるか？ 服部富子の 滿洲娘 石松秋二・作詞 鈴木哲夫・作曲 どれもこれも素晴らしい出來榮は ★愛馬進軍歌 ★大陸の快男兒 ★森の石松 ★遺品の軍刀 ★あの日あの時 ★上海ブルース テイチクレコード

各眼科病院處方眼鏡責任調製 大學堂眼鏡店 京城帝國大學御用 京城府本町二丁目 電話本局(2)二三七五番 振替京城一一二九番 大學堂眼鏡店支店

高 フンドータカの あるところ 聲價愈々高し 仁川 高杉醬油釀造場

オイシイ ビタミン菓子 日ノ丸 ボクモ日ノ丸タベテヤロ 本舖 キンケメアンド 立花製菓株式會社

REGAL この他、流行歌、俚謠、童謠等數十枚同時發賣中！ 詳細は月報を乞御覽 明らかな店員 リーガル千太 リーガル万吉 空の旅 柳家權太樓 相撲放送 三遊亭金馬 砂川捨丸 中村春代 彈雨の中から 爆笑盤 月の夜櫻 山ならば富士 東家浦太郎 東家三樂 夫婦姿やくざ旅 東天晴 天晴れ軍國の妻 浪花節 噫軍神西住大尉 泉天嶺 雨のブルース 泉詩郎 三月新譜 一円で買へる傑作盤へ！ リーガルレコード コロムビア

地方綜合版

總動員專賣聯盟 春川支部發會式

【春川】專賣局春川出張所では二日午前十時から國民精神總動員聯盟專賣局支部發會式を開催するが、構成範圍は出張所職員、管内の發行、賣捌、煙草小賣人、煙草耕作者、人蔘耕作者、阿片耕作者等を一丸とし一層結束を鞏固にして銃後專賣報國の萬全を期するはず

五道會競演錄

張鼓峰の勇士に 慰問の誠捧ぐ

興南港開放論で緊張

咸南

【咸興】第八回咸南道會第四日は二十八日午前十時二十分より開會、劈頭李國澤議員緊急動議をもつて我等は百六十萬道民を代表して昨年張鼓峰事件に際し輝々たる武勳を立てた○○部隊を訪問し心からなる慰問を捧げると共に陸軍病院の傷病將兵を見舞ひたい

次いで李議員の動議あり滿場一致をもつて可決、これより直ちに日程に入り前日に引き續き第一讀會を開き先づ李垣議員（北青）質問の第一矢を放ち早くも猛烈な舌戰が展開された

▲李垣議員（北青）…新年度の土木豫算は餘りに淋しい本道水産の飛躍的發展に伴ひ漁港修築の急務となつてゐる、道はこれに對し如何なる對策をもつてゐるか

▲嚴内務部長…新年度の土木費が少ないとのお話ですがそれ以外何かの提唱でないかと思ふ、新年度豫算の約五割が土木費で道としても特に土木事業に力を入れた積りである

▲陣内產業部長…漁港修築は時局柄起債不可能につき現在のところ實現困難である

▲高顯銅議員（三水）…惠山鎭より長津に至る惠長線は豫算設備不完全で奥地開發上頗る支障が多い、なほ好仁、新興院間の道路は國境警備上最も重要路線であるがこれが改修計畫は如何

▲山田土木課長…惠長線の橋梁は目下本府と折衝を重ねてをり好仁、新興院線の改修については本年度に於て着工する積りである

▲茂遠利一議員（咸興）…興南港の大築港線として咸中線の重要性はますます認められ本府においても大體これが具體計畫が樹立されたもの、如くであるが、これと相俟つてわれらは咸中線の大呑吐港たるべき興南築港に對し、慎重な對策を講ぜねばならぬと思ふ、さきに興南開港で同港の修築につき本府と折衝を重ねた結果いよいよその具體計畫を樹立するに至つた模樣であるがわれらは同港を飽まで單に同會社の專用港としてとなく一般物資の大呑吐港、日滿經濟ブロックの確立に基く一大商業港として開放されんことを望んで止まない、なほこの問題と相俟つて咸興、興南間地一體化につき當局は如何なる對策をもつてゐるか

▲嚴内務部長…興南築港は道としても種々計畫を進めてをり會社側においても充分なる對策を講じてゐる由につき何れ具體化を見るものと豫想される、なほ咸興、興南合併問題は本道の外の問題であるにつき、何れ該程度に適する積りである

▲金相鎬議員（甲山）…國境方面產業開發の趣旨に基き產業道路を開設して欲しい、目下惠山鎭以北の國境地帶には陶勝里に通ずる警備道路一本しかないがこれだけでは奥地產業開發の萬全を期し得ない

▲山田土木課長…充分考慮してゐる

正午休憩、一時十分より再會

冒頭議員（洪原）…洪原東大川改修は本年度において永譜改修費だけ計上されてゐないがこれは目下改修中のものと思ふが全部方針が變更したことは甚だ不都合である、洪原西大川改修と共に何等ありたい、なほ洪原には洪原化學工場の設置に依つて將來的に發展するものと想像されるがこゝに市街計畫を實施する意思はないか

▲山田土木課長…洪原東大川は昭和十六年度までに改修計畫中であり同西大川は十四年度にこれが改修工事費一萬圓を計上してゐる、なほ洪原市街地計畫は目下本府においてこれに準ずる市街地令が研究されてをりこれが具體化されたらこれに準じて施行する豫定である

▲蔡晉默議員（咸興）賦役を法制化する前提として認可制とすれば如何

▲嚴内務部長 賦役は朝鮮古來の美風である、餘剩勞力を提供せしむるものであつて法制化することは美風を破るもので否備は勞務報國隊とし弊害は是正する

渡邊利一議員（咸興）からの緊急動議で第一讀會を終つて議員經常部臨時部歳出經常費四十萬二千八十六圓、歳入經常費四萬七百五十二圓、同臨時部歳入經常費四十五萬七千七百四十九圓、治山事業費四萬一千百圓、歳入經常補助二十九萬五千六百十一圓を一括上程

▲李顯彰議員（咸興）…經濟警察官の活動狀況如何、特に經濟指導員を女子に擴張すべきを男子にしてゐるのは如何、農振運動が斷へて來てゐると思ふが如何

▲加藤保安課長…保官を配置して經濟警察事務にあたらしめ犯罪の檢擧よりは防止に努め懇談會を設けて業者と懇談を重ねてこれが徹底を行つてゐる、戰時統制は益々强化されると思ふ、物價は公定價格によつて定められて統制されるべきであらう

▲高柳產業技師…女子の指導員では一長一短であるが女子より男子の方がいゝ、現在男女共に置いてある

▲倉田農務課長…農振運動は施政の大方針で益々擴充强化してゐる殊に昨年からこの運動の事務的なものは單一化して第一線を督勵してやつてゐる（道會を代表して六名陸軍病院慰問のため退席）

▲高顯銅議員（三水）緬羊增殖計畫如何

▲金子畜產課長…緬羊は昨年計畫が變更され十五年間に全鮮六十五萬頭を目標としてゐるが咸南は七萬頭である

斯くて午後四時十五分散會

お土產案の陳列

十一日間論陣大團圓

全南

【光州】十一日目全南道會は二十八日午後一時開會

全南道歲入出豫算▲同恩給特別會計歲入出豫算▲同兒童援護事業資金特別會計▲同道保資金融資金特別會計▲同罹災救助兵金特別會計▲木浦港埋築費關係豫算設定▲中小河川改修費繼續費變更▲木炭檢查手數料新設▲全南道費起債▲同道保資金融資金起債▲同道税賦課規則中改正▲同道立醫院維持資金管理規程中改正▲同歲入出決算報告▲同恩給特別會計歲入出決算報告▲同兒童援護資金特別會計歲入出決算報告

を一括上程、田中地方課長より木浦港埋築費關係設定、木炭檢查手數料新設、道税賦課規則中改正につき內容を說明し、議長より贊否を質し全議員起立して全議案を滿場一致可決し、次いで各議員提出の

建議案　光州放送局設設▲朝鮮地方選擧取締規則中戶別訪問禁止條項追加▲山村副業組合組織▲簡易學校を小學校或は同分校に變更▲四年制度特常小學校六年に延長▲初等教育擴充計畫に依る教室增築工事の學級增加新年度迄實施▲總理大臣、拓務大臣、朝鮮總督へ朝鮮鐵道改良施方懇願▲國費補助に依る西施川改修▲棉花の建值を決定すべき委員會に生產者たる農民側の委員加入任命

▲千葉根議員（新安）島嶼方面の地方事務所設置その他
▲李浚議員（高興）湖南銀行支店設置その他
▲李化成議員（咸平）咸平邑橋改修その他
▲趙千奐議員（麗水）麗水貿易港新設その他
▲崔基議員（谷城）谷城鴨川道路增加その他
▲羅州郡内面某分場設置その他
▲光州木浦間道路計畫短縮その他
▲金某議員（長安）自作農創定增加その他
▲朴洪鉉議員（潭陽）潭陽光州間道路改修その他
▲金某議員（長城）長城地方農業組合組織その他
▲金根議員（濟州）耶穡賦用林設置その他
▲丁某議員（羅州）羅州、寶城邑上水道設置その他
▲田中秀議員（寶城）潭陽郡内作地補助その他
▲徐某議員（順天）北部、湍川

▲松井邑次郎議員（木浦）商業方面移民實施的特定その他地井目增設
▲李某議員（靈光）全肥實用品化方針その他
▲池某議員（莞島）莞島郡某學校設置その他
▲松井某議員（光州）下水道更新改修その他
▲政府信議員（麗水）商業學校設置その他
▲閔某議員（咸平）道會議員の定員增加その他
▲金某議員（長興）南部宇地帶道立病院設置その他
▲車某議員（木浦）商工相談所に擴成協議會
▲金某議員（靈岩）全議員の要望事件速急實現

等を山根書記より報告の後直ちに採擇し金信錫議員（光州）より大邱陸軍病院慰問のため一日の日程變更の緊急動議を提出成立した後恒例の希望意見の開陳に入り
▲金命某議員（谷城）中等學校專門學校設置
▲木居某議員（順天）松光面架橋、順天各學校補助、同道立醫院自動車配置智異山鐵道ホテル新設
▲高在某議員（光州）野營場造成所新設、求禮口驛邑內間道路新設その他
▲曹某議員（珍島）珍島橋梁設置珍島木浦間交通緩和その他
▲内山某議員（光州）時間勵行勵行
▲金某議員（光陽）山林副業組合組織金肥排斥擁護
▲車某議員（康津）康津江下流河川改修その他
▲村上九平議員（羅州）光州木浦間一等道路舗裝その他

等それぞれ陳述して二時十五分から大朝鮮ニュース、大阪本社の映畫を上映し、十一時半散會した

論陣愈よたけなは

八日目、やつと第二讀會に入る

慶南

【釜山】慶南道會の第八日は午後一時十五分開會、出席議員三十四名、缺席六名、傍聽席は相變らず滿員の盛況裡に第一讀會の審議を續行、前日答辯保留となつてゐた金東主議員（東萊）の質問に對し金產業、增田內務各參與から答辯があつて後立石議員「迅當局」商工經濟方針に就てお尋ねしたい」と前提し

▲立石良雄議員（釜山）本道の豫算は年々增加は見てゐるが內地の各都市或は本府豫算の躍進的膨脹ぶりに比べると實に遲々たる感がある、豫算の躍進は財源の涵養を必要とし、農工併進に工場の進展は最も緊要であると信ずる、道當局はこの見地から宜しく商工方面の促進を圖つて道財源の涵養を期すべきだと考へる、これが爲には工場の誘致施設をすることが最大の要因である關係上、大陸前進基地としての釜山に大工場地帶を設置しドシドシ工場を誘致し國策線に沿つて生產の擴充を期すべきである

と前提し釜山の地理的、或は工業經濟の具備條件である土地、用水、電力等の好條件を詳細に述べ、京釜道に於ける工業用水、工業地帶設定に對する積極策を引例討究し本道の內容計劃を指摘した上、道當局の大釜山工場地帶設定に對する積極的促進策を要望、更に教員の素質問題に言及し人的資源確保に技術員養成の緊急を述べて當局の意圖方を重ねて要望する

▲金產業部長　御意見誠に御尤であり御同感である、御懸念の工場誘致策を初め人的資源の養成その他全般に亘つては知事を初め當局でも常に研究してをり將來とも最大の努力を拂つて御要望に副ふやう努處したい

この時廣陵沐議員（咸陽）議事進行で起ち、第二讀會移行の動議を提出、その說明を求める

南平

【平壤】平南道會第四日の廿八日は午前十時十五分開會、出席議員十八名、缺席議員八名、前日に引續き第一讀會の質問戰に入る、時頃擱正淳議員（平原）議事進行に關し第一讀會と二讀會の區別につき議長の處置方法を質す

▲石田議長　質問と意見との見解が明瞭でない場合もあるが、議長としては出來るだけ寬大にしたい

▲李甲用議員　新年度の豫算編成につき當局が最も力を入れ重要視した時局關係中、殊に國民精神總動員に對し心構へは充分か

▲石田議長　國民精神總動員運動に對する道當局の指導精神を質せばこれに對し

▲增田內務部長　國民精神總動員運動の本旨を深々と徹底へを我々の生活に具現せしめるのが國民精神總動員の指導であると思ふ、指導の立場にある道當局の確固たる心構へを明確に示し議員各位はじめ道民一體となつて協力支援を强調する、この時眞瀬相議員（平原）より「概括に」と發言するや增田內務部長「嵩たしい」と蔑をつけ「不謹慎も甚だしい」と聲を大にして反省を促すなど緊張した場面を呈したが張議員漸く前言を取消し、元の空氣に還へる斯くて張議員（平原）谷垣勝五郎議員（平原）から郡村關係、財政其の他の問題について質問あり、關係參與の答辯があつて午後五時五十分散會した

緬羊獎勵案に 突ッ込んだ質問

當局も聊かタジタジ

▲光石產業課長　同課目中の人件費を成田事務費に繰入れたものがあるため表面減額してゐるが實質的には減額してゐない

と理由を說明、尖鋭議員（平原）は國事並に山林に關し質問し年見山林課長から「不幸にして該林一如と云ふ事を知らない」とひやかされ論議を盛返す、更に繼續し、伐採問題に言及、長廣舌を振ひ論場に漸く緊張を見せる、午後零時十五分休憩、午後一時十五分再開、出席議員は郡山村振興、製炭改良問題に關し質問、金產業部長懇切に答辯、議員たる公職議員も相變らず議題を捉へ「概算」に集中、一般の促進方法論を提げ質疑に稍々と一席、議場は相變らず低調な質問に終始し著しく緊張味を缺く、安藤錫議員（孟山）時局對策費につき質し、勞務調整の現狀を問ふ

▲三吉社會課長　平南道は全鮮で一番多數の勞働者を要するのであるが、勞働者は不足を告げてゐる

と現狀を說明、續いて金元甲議員（大同）と東島農務課長の間に低利資金の貸付に關し一問一答の後緬羊獎勵方法について質問

▲小倉農務課長　緬羊は明年度約一千頭購入を豫定してをり、そのうち六百四十頭は滿洲から入れ殘りは東拓から入れることにしてゐる

と續いて金產業部長から補足的答辯があつたが、金議員は諒解せず、滿洲に國策線を行く緬羊獎勵だけに相當突込んだ質問を行ひ、當局聊かタジタジの態

▲松尾六郎議員（平壤）貸付金の回收方法、林木の生產量と伐採量の比率はどうなつてゐるか、火田民の取締方法如何、栗の增產は結構だが栗の標準價格如何

▲年見山林課長　火田民の取締は森林主事を督てゝゐる、栗は現在增產の途上にある

▲桑谷貫議員（平壤）漁業市場は昨十三年に廿萬圓未滿の取扱ひをしてゐるが、この他に約五十萬圓を取扱つてゐるものがあるとの質問に議場は俄然緊張、これは如何に處置するか

▲光石產業課長　よく調査して善處するが、もし左樣なことがあれば市場規則を適用し取締る方法もある

と答辯、午後四時散會

教育費俎上に 華々しい舌戰

四日目も大いに緊張

北咸

【羅南】咸北道會第四日は二十八日午前十時開會、全議員出席、前日に引續いて議案審議を續行、開會と共に教育費を俎上に華々しい論戰の幕が切られた、大見金定鎬議員は時局下人的資源の確保を力說、學校の見地から教育の重要性を說いて

▲李昌仁議員…義務教育施行を前提として初等教育の擴充は結構であるが…これは先づ學級の增設が第一であるか、學年延長が先か…學級擴充が第一で延長はその次ではないか

▲一瀬學務課長…御說御尤であるが地方の實狀によつて過渡期的に四ケ年制の學制を實施してゐる、現在道內公立學校の中年數が六年制で半數が四年制である

▲渡邊隆議員…せつかくの普通教育制度が實施されても滿足條件は六學年修了が必要で現在では結果とならない、道費の補助をはかり學年を延長して普通學校を設置することと共に學級の數を增加するのも必要だが

▲李內務部長…一層地方の補助を增加し徐々に學級の增加を期待する、尚修業生の多い地方に學校を增設する…などは地元の要望もあり是非これを認可なく生徒の收容も無い女校は地元の要望もあり是非二學級にして貰ひたい、中には未だ認可なく生徒の收容も無いので或は立消えになるのではないかと氣遣つてゐる、相當の寄附志望者があるのに一學級では

▲柳瀬議員…本府の官立中學も出來て少しく實を結びつゝあるが…せつかくの學校設置の要望が高まりつゝあるので…

（咸北）…どこまで尚猶を續けるか…でも强氣を持つてゐるので今後は圓から七百五十圓をとなへ、それ話は飛躍的に伸展をしたけて七百圓程度の相當でも動かなかつた理これがために昨年一月頃三百五十俊瓏…

今度は生氣嶺粘土

東洋一の折紙つく

鑛業界咸北 たまもヒット

【羅南】鑛業咸北に相つぐヒット…今度は生氣嶺粘土（鏡城郡）が時局産業の波に乘つて躍り上り天晴れ「東洋一」の折紙がつけられた、由來生氣嶺粘土（高嶺土）は良質の耐火用材として年々生氣嶺鑛業所から內地へ移出されてゐたが、近年來鑛產品種類多の耐火材の工業化を目論み、同鑛山の採掘を請け負つてゐた同製陶所ではこれが原料の粘土に着目し、研究を續けて、此處に製陶所を設立し耐火煉瓦シヤモット、モルター、陶磁器等の製造を行つてゐるが、その耐火度と試驗の結果は非常に良質なもので、内地一流品を凌駕するとの折紙がつけられた、これに勢ひを得た同製陶所では各種重工業の進出と共に耐火用材の需要增大を見込み近くこれを株式組織として呼應して經營擴充を强化し一般化（?）生產部面の一部を鞏固にすることになつた、時局產業の一として成功に乘り出し、年々若干の補助を與へて製品の研究改善に努めてゐるが、獨り耐火用材としてのみならず、陶磁器用ともなり、金屬代用品として陶磁器が巾を利かす時代とて、この方面の製造も極めて有望なものと目されてゐる、因に近く創設される日鐵清津工場は同鑛業所の製品を使用し提携して一部耐火用材の現地調辨につき同鑛業所と特約を締結した模樣である

岡部長東海岸視察

【江陵】岡部任江原道警察部長は坂元警部補同伴二十六日午後六時一路春川から來江、吉野道立醫院長外關係官民多數に迎へられて直ちに江陵署に入り甲斐署長の管內狀況報告を聽取、署員の名誕を受け樣子を見て廿七日は午前九時から各機關各官公署へ新任挨拶し午後二時三陟に向つた因に今夜の日程は三陟に二泊、溫井溫泉に一泊の上忠州

電話相場奔騰

羅津建設景氣の前奏曲

【羅津】三日歸任の豫定

清州商業學校 內容外觀擴充

【清州】財團法人、清州商業學校は設立以來既に四年を閱し內容も漸次充實して來たが、年々の入學志願者は募集人員五十名の十數倍に達する盛況なので現在の五學級編成を昭和十八年度まで十學級編成に學級を增加し、本年度募集人員から百名に增加すべく本府へ申請中のところ去月廿四日附で認可になつた、同校はこれを機に教職員を充實し、現在日鮮校長外十二名の教諭（中學校、商業校から各一名、支那語擔任の支那人一名）を將來敎諭十七名を目標に增員すると共に明年度も增員、更に本年は三十一坪の講堂と三十坪の校長舍宅を建築し、來年には百五十坪の校舍を增築する外四十坪の武器庫も新築することになつた

あどばるーん

◇…血氣盛りの廿七歲から廿九歲までを迯に獨身で通し通した全北の淑女に見切りをつけていよいよ就職局入りした前柏木學務課長

◇……「こんど京城へ行つたら必ず貰ふ」といつてゐるから、餘り貰ふ必要はないが……新學務課長の顯職で、しかも廿九まで獨身といふことは時局柄不都合である、全北一の獨身者をかけねばならん……

◇…との議論は、あながち全北淑女界の問題ばかりでなく、道時局對策委員會ものだと、學務課內で相當いきまいてゐた矢先のこと

◇……この點だけでも今回の轉出が惜しまれるのも無理はないといふもの【全州】

『工場巡り』（一）[illegible]

忍びよる春 その一

遠い故鄕の空を想ふ緬羊の群

春、春、春……まだ風にはチョッピリ冷たい。とはいへ、もうその底には春の氣が強く動いてゐます……。

▼…▲

二月の末のある日、淡いむらさきの靉文山がかすかに春霞にとけて、空にいつの間にかすつかりコバルトブリウに甦り、南國の甘ツたるい匂ひをふくんだ風が南から北へ、東から西へと流れる……そして、南國の姿は、大胆な足どりで急テンポに移つて來た。

▼…▲

こゝは大田の郊外、湖南線に沿つた第三大隊西南側向ひの忠南種畜場試驗場。小さな柵がこひの牧場に、濠洲生れの緬羊群が「なんと暖い日が續くことであらう…」と遠い故鄕の想ひ出にふけつてゐた。【大田】

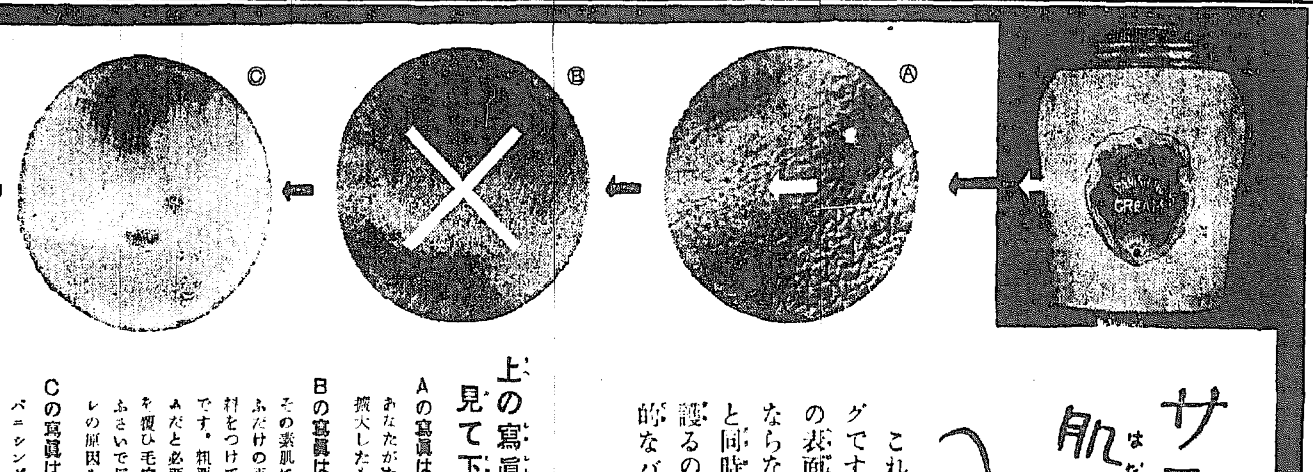

サラッと肌に溶けこむ

これがほんとうのバニシングです。たゞ、クリームが肌の表面を覆ふだけでは何にもならない。肌を內部から培ふと同時に纖細な被覆力で肌を護るのが肌のために良い理想的なバニシングと云へる。

上の寫眞を見て下さい

Aの寫眞は……あなたがたの素肌を擴大したものです。

Bの寫眞は……その素肌に表面を覆ふだけの平凡な整肌料をつけてみたものです。粗悪なクリームだと必要以上に肌を覆ひ毛穴や氣孔をふさいで反つて肌アレの原因を造ります

Cの寫眞は……バニシングとして理想的な整肌作用と被覆力をもつウテナバニシングで整へた肌です。こんなにちがふのです。

舶來の化粧下クリームと較べてみてください

舶來品だから良いとはかぎりません。國產にも優れた化粧下クリームがあります。ウテナバニシングはその國產品の中でも最高の品質を誇る理想的な化粧下クリームです。御使用になつていたゞけばこんなことを書かずともよいのですが

洗顏後に・肌アレ止めに・化粧下に

正價 四十錢 七十錢

ウテナ バニシング クリーム

14.2-4.3

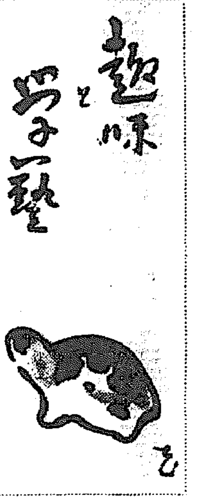

由村耕花氏筆

わが肇國精神 これぞ世界の指導原理【下】

牧野榮一〔天理教朝鮮布教管理所長〕

前述するが如く大きい大和魂は如何なる相手をも排撃しない。見てを抱擁するのである。朝鮮に於ける內鮮一體化も、この大きい大和魂によつて近き將來には完全に實現されるものと思はれる。滿洲及び支那との間の和も又此精神によつて具體化されつゝあるのである。

これは單なる日本勢力の伸長と言ふ意味を言ふのではない。日本魂たる八紘一宇の精神の伸長である。眞の東洋の和及び世界平和を顯揚する人類愛の精神の伸長たるのである。日本を好戰國だと評したり侵略戰呼はりするのは日本精神に付て少しも認識がないからである。個人が益々榮えるのも國家が益々榮えるのも、一時の方便や策略だけでは不可能なものである。

第二十六代 繼體天皇の仰せ給ふた我國萬國を光宅との御趣旨は今や世界の事實となつて現はれ來つたのである。久しい間世界は日本へ流れ込んで居たのである。然し現在は日本が世界へ流れ出るやうになつた。學問の日本から能動の日本へ、大轉換が行はれたのである。

永續的繁榮と言ふ事は天理にかなつた誠眞實の愛に出發點が置かれてなければならぬ。我國の戰ひが常に正義の戰ひであり、愛の戰ひである事は、過去の歷史がこれをよく證明するのである。今次事變の如きは此意味に於て最も代表的のものである。

日本人は古來何事か新しい事をやる時には、必ず古いものを持つて來る習慣がある。正月元旦は希望に滿ちた朝であり最も新しい氣分の初日である。凡ての態度が新しくあるべきはずであるにも拘らず、殊更に古い習慣を尊んで居る。前味のある外國料理を選ばないで古式に則つて日本料理をつくる。男女の服裝も洋服を脫いで紋付に袴をはく者が多い、神棚を清めて先祖を一番に拜する。神社に參詣する。この心理は恐らく外人の理解し得ない所だらうと思ふ。だが我々には何の說明も要らぬ。かくする事によつてより新しい希望と、より大きい力を得るからである。

我國は上皇室をはじめ奉り、古代から祭祀の意志を代々繼ぐと言ふ事を唯一の信條として發達して來たからである。綱がないのは切斷である。どうしても綱がなければならぬ。これが親に對する孝心である。此觀念は我國民の動かし得ない信仰である。此信仰は[illegible]の形をとつて調和皇祖の偉業ともなつたのである。外國のそれとは精神に於て大いに異なるものである。强制的に賦課されたものを納入する、或は勞役に服すると言ふのではない。御國に對する誠意であり奉仕であると言ふ宗教的意味をもつものである。

現在は曠古未曾有の非常時である。今後更に如何なる事態が出るか見當もつかない重大時期である。其時にあたつて、吾々は肇國の精神を體し、日本人本然の大使命に邁進しなければならぬ。肇國の精神こそは吾人の魂であり、力であり世界の指導原理であるからである。

岡本さんを悼む

武田麟太郎

「文學界」同人は揃つてゐたが岡本かの子さんの作品を敬愛してゐた、と思ふ。殊に、林房雄などは、岡本さんを、鷗外、漱石に次ぐ大作家だとしてゐる。私も林房雄に雷同して、岡本さんの熱心なファンであつた。ひいきにしてゐて下さるんで、私は本當にありがたいんですよ、と岡本さんはよく言つたが、そのひいきにまちがひなかつた。昨年あたりの岡本さんの業績は燦然と眩いものがある。

「東海道五十三次」、「老妓抄」それからたうとう未完成に終つた「丸の內草話」なぞ。人は死ぬ前にはこんなに輝かしく光るものかと思ふ。

岡本さんは、本當の意味の小說家であつた。日本では文學者や藝術家はゐても、小說家は實に少い。岡本さんはその稀いちの、しかも最もすぐれた一人であると云ふのは、いつも私の口癖である。その死を突然聞いた私は一日中、心が沈み込んだり、荒れたりして困つた。

ほんの三四年前だが、また「鶴は病みき」を書いた當時は、こんなにまで高い境地に到達するとは私は考へてゐなかつた。當時のお宅で、私、小說家になれるでせうか、と腹藏のないところを云つてくれと、眞劍に問はれて、困つたことがある。

私としては、もつと人が惡くすれてゐなければ、世間ずれしてゐなければ小說なぞ書いて行くのは無理ぢやないかと考へてゐた。

だが、岡本さんはぐんぐんと書いて、所者た作家になつて了つた。その作家としての進度は實に早かつた。それにはわけがある。

日本の大多數の作家は、年少から書きはじめ、自分と云ふものゝ成長に從つて作家的修練を加へて行くので、その期間はどうしても永くかゝるのだ。

ところが、岡本さんは年齡も人間もある到達點に達してから、小說を手がけはじめた。だから作家に必要缺くべからざる高い人間的思慮は出來上つてゐるので、あとは技術の進步だけであつた。おまけに岡本さんは歌人であつた。それで詩の精神を知り、しかももつと大きな自己表現を求めて、その狹さから脫し散文へ走つたのだとすれば、技術についても整理されてゐなかつたわけである。

だが、日常の岡本さんを知つてゐる者は、あのやうに世間の色々を掻きわけて行つたその見聞や知識の廣さに驚くにちがひない。

私も不思議でならなかつた。

去年の春、有樂座でお逢ひした際、どうしてあんなになんでも知つてるんです、見かけたところは何も世の中を知らない姉樣、と言ふより無邪氣で大まかな姉さんとしか私の眼にうつらないんだがと無禮なことを言つたことがあつた。すると、岡本さんは恥しさうに笑つて、小首を傾げ、自分自身も不思議でならない、生活者としては不能に近い自分だが、書きはじめると、ペンの先きから、種々雜多な具體的な事實が流れはじめる。そんなこと知つてゐるとは自分でも氣づかないことが、小說の進行のうちにひよこひよこ躍り出て來るんだ、と言つたやうなことを語つた。

私は

「——あなた天才だ。」

と言つた。まことに、小說の天才である。

その夜は疲れてゐるらしかつた。あんなに仕事をして當然だと思つたが、芝居を見ながら居眠りしてゐるさまは、寧ろ、今から思ひ出せば、寂びしい翳がありすぎた。その時、あの老妓抄の結末の歌「年々にわが悲しみは深くしていよいよ華やぐいのちなりけり」をよく書いて貰ふ約束をしただが、もう空しくなつて了つた。私はこの歌が好きだ。

バツクミラー

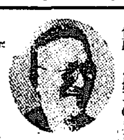

城大醫學部の上田常吉教授が煙草も喫はないのに燐寸の軸を無駄にする話はこの間紹介したが同じく醫學部第二內科の伊藤正義教授は醫學部切つてのヘヴィ・スモーカーで一日にピジョンを十數箱は喫ふ面白いのはこの伊藤さん煙草の火を點けるのが無類に下手で燐寸を擦れども〳〵駄目で忽ち五、六本は無駄にして仕舞ふ、そこで燐寸の經濟上なるべく煙草の火を消さないで吸ひ續けをやるから益々よけい煙草を喫ふことになると云ふ妙な論理だ、何故そんなに燐寸を點けるのが下手かといふとお宅では瓦斯な燈器のサービスがよく、いつでも燐寸をつけて進せるからださうである

戰爭の前夜【2】

飯島滋(京城醫學專門學校教授)

京城駐在のパウロウ露國公使も人參屋と同感だつた。彼は時のアメリカ大統領だつたルーズベルトの口癖である「外交にはようしく首腦を低くして大杖を用ひよ」の秘訣の方だけ覺えてゐて、それを振りまはしてさへゐれば、東洋には戰爭は起らないと信じてゐた。だから東方政策の潮に乘つて韓國にかまへてゐた。その韓國西班人に似ず、あわて者で日本の公使が國王に謁見すると、すぐあとから輛を急がせた、さうして本國にどし〳〵電信を打つてはウオツカ酒を飲んでゐた。

外は午後になつても暗い。空氣は薄いガラスに凍つたやうで、耳朶のあたりが痛い。だがしかし近頃は朝鮮の方も人氣が惡くなつて牛肉も高くなる、米も來ないので困りますと雜貨屋は云つた。だがいざとなれば籠城するんですな、私はこれでも兵站部ぐらゐには務まります、斯うなると女は膽が太いものです。裏の蕎麥屋の女中なんか、日本の兵隊さんが敗けるやうぢや、どうせ國が、ぶつつぶれるんだから、此處にゐても死ぬんだ、死ぬ時は何處にゐても死ぬんだと云つてゐましたよ。

その時曇天に朝鮮の葬式なぞで柩に向つて多人數が哭するやうな長く尾をひく號泣が聞えてきた。

やつたな。—と雜貨屋が眞先に往來に驅出すと、石油罐をギイギイと鳴しながら水汲男がやつてきて南山に石合戰があるんだと云つた。數人も朝鮮人が走つてきてなかには額から血をたらしてゐる男もゐた。

こんな時には民團の方でチト取締つて貰はねばならんのに、公使館や民團は何してゐるんぢや、いざ鎌倉となれば二ケ中隊ぐらゐの守備兵ぢや、どうにもならん、と雜貨屋が憤慨すると、さうですとも民團役ばかり集めよつて、何にしてけつかる!と人參屋が賛成した。

民團長の大井は戰爭は起らないと信じてゐた。只公使館あたりが因循姑息な事勿れ主義で在留民を取締るのが氣に食はなかつた。韓廷で露兵と喧嘩したと云ふので木村文吉に退韓命を食はせたり京城に一大隊の守備兵を送るが大尉や左官に變裝させるから、宿舍と飯焚きの大釜の用意を頼むなんて、大男の密輸入隊の入京みたいに何故、さうこそ〳〵する必要があるかと思つてゐた。

小使を呼んでストーブをよく焚かせたが、彼は不圖木村の妻になつてゐる朝鮮の女の手紙を思出したので封を切つてみた。たど〳〵しい假名で夫をゆるしてくれと懇願してあつた。手紙は赤インキで書いてあつて、タノミマスと繰返してあつた。お可笑しいより、彼の目にはこの赤インキが血書のやうに見えて、悲壯な感にうたれた。公使館へ行つて交渉してやらねばならぬと思つたが、氣が重かつた。一日には近衞篤麿公が薨去した。あれほど東亞の問題に心を勞した人が死ぬのは、支柱を失つたやうで惡い前兆としか思へなかつた。襲撃されゝば露西亞兵ばかりではあるまい。暴民が合流すると明治二十七年のやうな慘狀を繰返すにきまつてゐる。五千の居留民をどうすればいゝのか。籠城と云つてみたところで、そんな地形ではない。襲に備へて消防夫や若者を泥峴の三ケ所に集める手はずはしてあるが、銃器が足りない。それに大砲でも打込まれたら、どうにもならない。彼は燃える家屋や、往來に倒れた死體や、親にむせびながら、乳のみ子をかゝえて逃迷ふ若い女達を想像するとヂツトしては居られなかつた。

五月信子一座 けふから朝日座出演

一日より朝日座に出演する近代座五月信子一座の顏觸新人田中敏夫は潭正張りの大熱演で外に女優軍として前關蝶子、上野初枝、大月靜江、森岡佳子、高山幸子、德川千子等もゐて、なほ每夕五時半開演である【寫眞は五月の舞台顏】

扇雀一座の狂言 二の替りも決定

來る三月九日初日にて京城劇場に御目見得する中村扇雀一座の演し物は

- 第一 御目見得暗闇
- 第二 新作將軍和家
- 第三 菅原傳授手習鑑寺子屋の場
- 第四 玩辭樓十二曲の內桶久末松山
- 第五 所作事吉原雀

と決定、右の中第三の「桶久末松山」は玩辭樓十二曲中定評ある懸巻で故雁治郎が御曹子扇雀にもかげを傳へてゐるところに興味を持たれてゐる、なほ十一日、十二日の二日間二ノ替り狂言は左の通りである

- 第一 一條大藏卿 二幕
- 第二 梶原平三譽石切 一幕
- 第三 桶久末松山 三幕
- 第四 所作事選定中

入場料は特等一等五圓、二等二圓で指定席の豫約發賣は本町一丁目キすや吳服店、電話(本)四八三番で三月一日から開始する【寫眞は扇雀の揃久】

不連續線

お國子

女學校の割烹室です。今、女生徒たちが、お團子をこしらへてゐます。

暖かい午後です。ほんのりと氣した彼女たちの手は忙しさうに動いてゐます。

「マコちやん、鼻の頭に汗をかいてゐわよ」

「さうね」

マコちやんは、右手の人さし指で汗を拭きました。

「ひとのことをいつて、べべちやんだつて、汗をかいてる癖に」

さうマコちやんにいはれると、べべちやんも汗をこすりました。

「さ、早くしないと、餡がなくなりますよ」

誰かがいひました。

マコちやんも、べべちやんも、ほかの生徒と一緒に、丸めた團子を皿にならべていきました。

「御苦勞さまでしたね。さ、皆さん、三つづつおあがりなさい」

先生が仰しやいましたが、誰も顏を見合せてばかりで、手を出す者はありませんでした。

マコちやんがいひました。

「だつて、汚い氣がするもの」

べべちやんもいひました。

「さうよ。汗を拭いた手で丸めたお團子ですもの」

「あんただつて、さうの癖に」

「ふゝゝゝ」

「ふゝゝゝ」

二人は首を縮めて笑ひました。

映畫ニュース

◇日活多摩川作の大作、田坂具隆監督、轟夕起子、花柳小菊、片山明彥主演の「爆音」は今度金座で上映中だが、內務省では明朗なる日本精神を包藏せる農村の働く姿の內に航空思想の健全なる普及精神を盛り得たるものとして、檢閱手數料を免除と同時に推薦手續きを取る事に決定した

◇—新興東京三月封切陣の一つ靑山三郎監督が濱山、高野、新田、植村、古川等で製作中の「嵐に立つ女」は、篇中のクライマツクスシーン大雪崩の凄壯場面を撮影のため靑山監督以下百二十名の大ロケ隊は大泉上越湯檜曾付近一帶にダイナマイトを使用して空前の大雪崩シーンを展開することになつた

◇—東寶東京撮影所の超大作映畫「[illegible]先生の一」の音樂に挿增の異彩平尾貴四男が當り、同篇の重要な劇的要素となる筝曲彈奏に宮城道雄が出馬と決定、「細田川」その他日本古典に傾倒してゐる平尾と宮城のコンビは非常に注目されてゐる

◇—大都和田敏三監督の「流轉の處女」の配役は津田良介(水島道太郎)津田稜子(大河百々代)花ふみ(梅香久子)松太郎(水原洋一)友人由加利(松風千枝子)若枝(高原富士子)近藤先生(久野あかね)子供信一(ボクチヤン)母きよ(谷定子)教官(藤間林太郎)等である

今晚のラヂオ

六時お話と音樂(東)滿洲建國節を祝ふ外▲六時二五分講演(新京)滿洲國總理大臣張景惠▲七時四十分講演(東)陸軍中將板垣征四郎▲八時一分管絃樂(ハルピン)ジラルダ外▲八時四十分歌謠曲と童謠(東)霧島昇外▲九時五分々世界の滿洲國々(東)解說

次週番組

京龍館(五日より七日まで)▲東寶映畫榎本健一主演「エノケンの大陸突進」▲東寶映畫製作[illegible]のぼる、佐伯秀男主演「新[illegible]」▲東寶映畫長谷川一夫、花井蘭子、竹久千惠子主演「月下の若武者」

お子樣へのごほうびに おみやげに お祝ひに お見舞に

講談社の繪本

新發賣の三冊 ●日本よい國 建國繪話 ●雷電と相撲物語 ●ニコニコ漫畫大會 どれも定價五十錢

「講談社の繪本」には、此外兒童の興味と教育的價値を考慮して作られた

●支那事變の繪本 ●童話お伽噺の繪本 ●英雄偉人の繪本 ●教訓物知り繪本 ●乘物動物の繪本 ●繪手本と漫畫繪本 ●孝子孝女の繪本 ●兵隊さんの繪本 ●空中戰の繪本等

今迄に續々の繪本が百種以上も發賣されて居ります

どれでも御選擇自由!! 誰方も早く實物を御覧下さい。

●各地の書店にあります

藤澤 發賣品

服み易い肝油精劑

發明特許

貧血 結核 予防 治療 胃腸强化

ネオ肝精 錠劑

鱈肝臟 牛膽汁 配合

カンセイ ネオ肝精の五大特徵

① 單一肝油では擧げ得なかつた劃期的效果を發揮する
② 配合成分の協力により造血機能を亢進し貧血を治し
③ 結核菌始め諸病原菌への抵抗力と免疫性を增强する
④ 胃腸機能を强化し特に脂肪分の消化吸收を良くする
⑤ 肝油特有の臭氣や噯氣なく婦人小兒にも愛用される

適應症 惡性貧血・續發性貧血其他貧血性諸疾患 肺結核・肋膜炎其他結核諸症・榮養障害 ヴィタミン缺乏症 腺病質・慢性胃腸病 過勞・早老・恢復期等

藥價低廉 錠劑 一二〇錠 二・〇〇 三〇〇錠 六・〇〇 一〇〇〇錠 一三・〇〇 粉末 六〇瓦 一・八〇 二〇〇瓦 六・〇〇 五〇〇瓦 一一・〇〇

冊子 新藥叢讀本 無代送呈

發賣元 株式會社 藤澤友吉商店 大阪市東區道修町・東京市日本橋區本町・京城府西小門町

痔 痔疾治療新劑 ヘルミチン【坐藥・軟膏】

本劑は古來火傷創傷等に偉効を奏した鮫肝油性成分と特殊テール物質を配合し內外痔核・痔出血・脫肛・裂痔・痔瘻等を始め一般潰瘍・凍傷等に對し消炎・鎮痛・乾燥の作用顯る迅速且つ爽快であつて觀血的手術に代る好藥劑として近時旺んに賞用せらる

京龍館 三月一日より四日まで四日間
二海海戰 ユの友 ニュースの巨人 ものゝ歌
7,00 3,25 12,00 / 7,20 3,45 12,20 / 8,45 5,10 1,45 / 9,00 5,25 2,00
(一)ビルオ主演(二)R.K.O映畫ヴイクター・マクラグレン・ダイア(三)東寶映畫=文化映畫(四)週記錄映畫

朝日座 三月一日より 近代座五月信子一座 特別加盟 劍戟の新人田中敏夫
最近四國にて中村長二郎改め長谷川一夫と瞼の母を共演撮影を終へた五月信子は劍戟の新人田中敏夫外若手五十餘名と共に實演にて御目見得劇に映畫に好評を博せるア1の五月信子の來演に此の際是非御來場を
第一 御目見得狂言 第二 時代劇 第三 現代劇 第四 時代劇 每夕五時半開演

喜樂館 日活 三月一日より五日間 大入 競女度 馬性胸 虎の行千 卷路兩 ニユース
8,45 6,10 2,25 11,30 10,30 / 6,20 2,35 11,00 / 7,25 3,40 12,05 / 8,50 5,00 1,25

黃金座 日活 三月一日より五日まで 爆二ユース 茨右近 ニユース 音
7,00 3,15 11,55 / 7,35 3,50 12,30 / 8,55 5,00 1,40 / 9,05 5,10 1,50 10,30
午前中入場者三十錢均一

日本海汽船 北鮮出帆
敦賀行 はるぴん丸 さいべりや丸 一、六の日 羅津發 一、六、十一、十六、廿一、廿六日前十時 清津發 同日午後五時 敦賀着 翌々日午前八時
新潟行 滿洲丸 月山丸 三、八の日 羅津發 三、八、十三、十八、廿三、廿八日前十時 清津發 同日午後五時 新潟着 翌々日午後八時
切符發賣所 雄基、羅津、清津 國際運輸各支店 ◎滿鐵北鮮線主要驛 各地ビユーロー案內所で發賣す
北日本汽船株式會社 京城府北米倉町

中央館 三月一日より四日間 二十七日より 階下席十錢均一
大怪盜G 每日ニュース 魔術夜叉王 怪の寺 猫 メン
每日晝夜三回興行 第一回 一、〇〇 第二回 三、〇〇 第三回 七、〇〇

若草東寶映畫劇場 三月一日より七日まで 五十錢均一
大潛水艦 朝日はしきニユース 美 每日出發 D號
7,00 3,30 12,10 / 7,10 3,40 12,20 / 9,09 5,30 2,10 / 9,10 5,40 2,20 11,00
早朝割引三十錢均一(但開映時間迄)

浪花館 東寶映畫 ハリケーン(颱風) ドロシイ・ラムーア ジヨン・ホール主演 チヨコレートと兵隊 ニユース
三月二日より上映 大人、學生、兒童 午前十時五十分迄の入場者は十錢の割引致します

明治座 松竹キネマ 二十七日より上映時間表
若い血 ごまに ころこ 笑人 樂 昌ふ 立男 記 場 ニユース
一回 二回 三回 / 6,20 1,38 / 6,42 2,16 / 7,51 3,28 11,00 / 9,20 4,56 12,28

京城劇場 三月三日より五日まで三日間 櫻武子一行 浪曲女流陣 女流浪界新進花形 初御目見得
浪界唯一人の名人 日本一新物讀 特別出演 每日午後五時開場 入場料金(入場稅共)

柳生旅日記 【91】

小金井蘆洲 演　若槻六郎 繪

仇討試合

取次に出た 安達當馬の門弟は直ぐに奥へ參つて
「エ、先生、吉岡治太夫が參りました。先日の米屋の清十郎といふ者を連れて參つたところを見ると何か仕返しにでも來たかと思はれます。如何取計らひませう」
「左様か、大方米屋を打たれたのを遺恨に思つて參つたのだらう、よしく、此方へ通せ」
再び門弟が玄關へ出て來て
「どうぞ此方へお通りを願ひます」
案内につれて吉岡治太夫と清十郎、一間へ通るとやがて向ふの襖が開いて
「是はくよくこそおいで下された。手前が當道場の主安達當馬と申す者でござる」
「是は始めて御意を得ます。拙者は吉岡治太夫と申す者、今日參つたは余の儀にあらず、是なる手前の門人米屋の清十郎と申する者、先日當御道場の前を通り掛つたる處、御門弟衆大勢にて無體に引入れ、一手相手を致せと申し辭退いたしてもお聞入れなく、已むを得ずお相手致しました處、誠に打勝つたのでもあるまいが、どうやら七八人の御門弟を打負かしたるところへ、先生お立出でになつて御指南下し置かれるといふは誠に意ばしい事ではあるが、斯くの通り面部を打たれ、歸りました。恐れ入りましたと申してもお聞入れなく斯様に傷を負はせ、なほ斯様な事であつて見れば、此奴に敎へた吉岡治太夫の腕前も大抵知れてあるとまで仰せられて、一同腹を抱へてお笑ひになつたと申す事でござるが、何か是には手前に對し宿意あつての事と存ずる。宿意がござれば何故拙者へ致さんで斯くいふ治太夫へ尋常に事の次第を申越されぬか。甚だ以て卑怯未練の振舞、如何なる次第か承りたい」
「イヤそれは違ふ。成程御門弟の清十郎、町人ながら感心な者と心得、此方が一手お教へ申したには相違ないが、身體の利かぬ擢打つたなどといふ譏えに更へござらん。併し打つた打たぬと論じるよりも、大方その事を遺恨と思召して手前へ立合はうといふつもりでおいでになつたのでござらう」
「如何にも手合せを致さうと心得て罷り越した」
「然らば 是や角 論じてをるよりは、一手願ふやうに致さう」
「左様か、望む所……」
と是から直ぐに道場へ來て、玆に吉岡治太夫が充分に腕前を現はし、安達當馬を見事に打据ゑました處、驚ひ却つて爭ひとはこの事でございませうか、當馬の門弟に慴服れてしまつて、之ほど下手な人とは知らなかつた、鼻ッ先にあゝいふ豪い先生のゐるのを捨置き、こんな人に指南を受けたのは殘念とばかり、門弟が皆安達の門を捨てゝ吉岡治太夫の處へ來て指南を受けるやうになりましたからイヤもう吉岡の道場は非常の繁昌、それに引替へ安達當馬は、間もなく何處へ行つたかトンと姿が見えずなりました。
茲に於て吉岡治太夫はそれより益々世間の信用を受けるやうに相成りましたが、丁度當馬を打据ゑてから三年目のこと、大內に鷄合がございました。また拜見をしたことがないから是非共拜見致したいものと、傳手を求めて大內へ入り込みました。別段面白いといふ譯のものではございませんが、初めての事ゆゑ勇んで拜見をしてをる。すると安達當馬は北面の侍になつてをりまして、丁度今しも其處へ廻つて來ると、吉岡治太夫が畏まつて鷄合を見てをる。吉岡の姿を見ると當馬は肚の中で
(此奴の爲に恥をかゝされ、道場を潰すやうな事になつたのは如何にも殘念と心得てゐたが、此處で出逢つたのを幸ひ、何とか怨みを返してやりたい)
と思ひましたが併し腕前が違ふ。一人では迚も叶はぬところから、卑怯にも五六人の朋友を呼んで實は斯々いふ次第、どうか手前の無念を晴らして吳れろと頼むと、各心得て、では我々腕貸しをするから十分に意趣晴らしをし給へと、いふ事になりました。

お讀みになりましたか？
『現代』三月號が大評判です！
讀書界の話題をさらつた特別大讀物「呉佩孚將軍」を始め讀切小說十二篇、連載三篇、時の話題と知識、興味讀物數十篇を盛る大內容！
一家一册！ 慰安と教養の家庭雜誌「現代」三月號お早く御覽下さい。

文化の光り
トンボ鉛筆
舶來品を壓す本邦鉛筆界の最高品！
各地信用ある文具店百貨店にあります。
事務用　製圖用　筆記用　色鉛筆

歷倒的好評胃腸病
胃腸病に永年苦しむ人へ
慢性胃腸藥
タイト
本舗 大阪市東區谷町二丁目 限田春日堂大藥房
中百貨店には
慢性胃下垂病に

アラ嫌だ！
お帽子を脫いだら、あなたのお髮トテモ心細いのネ
早くワカミツをおつけになるといゝわ、えゝ大丈夫よ
フケ止め、痒み止め、禿頭、若禿には、ワカミツをお奨めします。
新性能の養毛料 ワカミツ
定價 (小)一圓七十錢 (大)三圓四十錢
信用ある藥店化粧品店にあり
講談社發賣

瀨戶外科皮膚科醫院
京城府旭町二丁目八番地
瀨戶潔
電話本局(2)二四九八番

下痢腹痛・胃腸病
カトウ百毒下し
家庭常備救急藥
カトウコロダイン
皮膚新藥 ハウト ハウト液
加藤翠松堂

登錄商標
龍角散
たんせき ぜんそく
世界の樞要都市に販賣さるゝ最良の痰喘喘息藥
龍角散は重症咳は勿論
流感せき
氣管支カタル
百日せき
に効め絶妙！
龍角散は純良無比の配劑より成り効果が迅きゆゑ、たんせきぜんそくの御作から起す內臟諸病(肺炎、肋膜炎、肺結核)を防ぐことにも成るので大評判です。

◆龍角散適應容態書◆
(咯痰)／たんにて常にゴホンゴホンと悩む人
(喘息)／ぜんそくにてゼイゼイ息切する人
(頻咳)／せき頻に出で夜中オチオチ眠兼る人
(流感)／流行感冒より起るたんせきの人
(肺病)／肺病にて常に力なきせき出る人
(血痰)／たん臭氣を帶び時々血の混る人
(音聲)／音聲のかれ又は咽喉の痛む人
(老人)／老人又は病人の疲勞性より出るせき
(小兒)／百日せき又ははしかせきの小兒

皇軍萬歲
◆わが龍角散は支那戰地に慰問され戰線將士はじめ支那良民に歡迎されること絶大、又獻納品の中に入れて勤務を愍しつゝあります。

定價
四日分 三十錢
八日分 五十錢
十八日分 一圓
四十日分 二圓
六十日分 三圓

東京府神田區豊島町
本舗 株式會社 藤井得三郎商店
振替東京九一番
電話浪花(67)

▽全國藥店にあり▽
M14―7

寫眞ワタナベ

●英數國漢地歷
ノーシン
愉快●

本年度 鮮米卅五萬石 滿洲國輸入方針を決定
近く朝鮮側に正式交渉行ふ

【新京二十八日同盟】朝鮮米の滿洲國輸出制限に關しては朝鮮側としては仕向地の事情調査の上許可量を決定する方針で本米穀年度內に於ける輸出許可量は大體前年と同程度によることが明かにされたが、滿洲國政府は滿內需給狀態よりして同年度三十五萬石程度の鮮米輸入の方針を決定近く朝鮮側に正式交渉を行ふことになった、しかして右輸入に過般設立した糧穀會社をして一手に行はしめる方針でこれにより朝鮮米が思惑取引の對象となることを防がんとしてゐる

原棉リンク輸入 輸出數量に對照と內定
半島の特異性固執せず

本府殖產局では綿布のリンク制採用に當り朝鮮の特殊性を強調し綿業者を對照としてリンク制を採用すべく研究中のところ、物資動員計畫並に資金等の關係から朝鮮獨自の方法を採り得ず紡績、東洋紡、鐘淵紡、朝鮮紡の四割即ち輸出業者を對照とし輸出した數量に對し原棉の輸入權を與へる所謂數量リンク制を採用する方針を內定し、目下[illegible]中であるから四、五日中には具體的內容が決定し、他の綿布のリンク制と實行に移す模樣である

棉單作を全廢 優良麥と二毛作
慶北の農事改良案

【邱局】慶北道では鮮米生產力の擴充として十四年度からいよいよ農事改良を實施し、特に棉と麥の連續作をなし十四年からは棉の單作を全廢、麥は優良品種を奬勵し優良品の大量增產を企てることゝなったが、之が實施改良の全面的實施となれば大麥だけで優に七百萬圓の收益增となる計算である、右について廿八日出田課長は計畫概要に就て語る

本年度慶北の棉は共販二千二百萬斤に達し、全鮮的に莫大の棉を吐いたが今般更に棉の單作を全廢して前作に麥を入れ完全な二毛作を全面的に實施することゝなった、つまり農業經營を集約化し、更に保險性を與へるものので先決問題たる前作用の麥の品種としては昨年新に指定した水原大麥十八號が、短稈早熟系で品質も優良收穫も多いので、特に奬勵、栽培の必要ある棉の前作麥として普及計畫を樹立し五ケ年計畫で五萬町步に栽培せしめ麥と棉の併行的增收をはかることゝした、從ってこの優良品種の普及には先づ沃土を選み、必ず十入を實施せしめて配合肥料を施し從來反當平均一石を出でなかった數量が、本品種の供用により反當二石を目標とするものである、この五萬町步普及の曉には五十萬石、即ち七百萬圓の收益が齎らされるものであり更に肥料や耕種の領域まで進むなる地方民の利益は莫大である

大豆關稅撤廢 滿洲國側熱計畫

滿洲國は大豆の改良に成功し同時に日本の輸入關稅(油脂原料以外百斤九十四錢)の撤廢を望んで居る、この關稅撤廢が實現すると一石約二圓六錢の輸入稅が輕減せられ、朝鮮大豆の內地移出に響くが咸南の滿地帶の一部以外は殆作等に轉換し得るから打擊は少い

鰮油出廻旺盛 朝郵更に一隻

北鮮の鰮油出廻りは最近旺盛を極めてゐるが、東京向け十七萬罐の直送鰮油を初め各地の需要一層の增加のため朝郵では定期船の外田吉丸(二、〇〇〇トン)をトリップに配給輸送に努めてゐる

鮮內人絹糸割當決定 個人機業十二%配給

商工省絹紡配給協議會により決定せられた鮮內人絹糸(二月及三月)三十二萬ポンドの鮮內割當方法に關しては本府及朝鮮人工會との間にて協議を行ひ決定を見た

一、人工會とアウトサイダー機業家との割當比率を八十八%對十二%とす(人工會二十八萬一千六百ポンド、アウトサイダー三萬八千四百ポンド)

一、人工會所屬會員への割當は暫定的方法として現在の運轉狀況による消費數量を基準として比率を定め、配給は切符制とする

鰮の水揚高 八百五十七萬樽
◇…前年對比五百六十七萬樽減

十三年中に於ける全鮮の鰮水揚高に就ては本府水產課が調査中の處八百五十七萬樽(一樽廿七貫入り)に達したが、之を十二年の魚獲高一千四百二十四萬樽に比較すれば實に五百六十七萬樽の減と云ふ不漁振りを示した、道別鰮漁獲高左の如し(單位萬樽)

	十三年	十二年
咸北	四五〇	六七九
咸南	一三四	三四八
江原	二〇四	三九〇
慶北	四三	七二
慶南	二五	一三四
全南	—	—
合計	八五七	一四二四

釜山臨港鐵道 公募殆ど滿株
本月末創立總會

【釜山電話】佐忠氏外十六名を創立委員長とする資本金百萬圓拂込み六十萬圓の釜山臨港鐵道株式會社は一萬七千株を發起人引受とし三千株を公募中であるが、公募期間なほ五日を殘して二月末頃と滿株の盛況を示しゝあり五日の締切り狀況に依って割當株數を決定し十日拂込み完了、十五日最後の創立委員會を招集して本月末創立總會開催のはずである

京取東取以來の創業 白井商店 白井友之助 明取證券取引員 京城黃金町二

棉花消費制限で綿布の生產減少
◇…一月總產額千六百萬碼

新纖同業會調査、一月中に於ける鮮內紡織工場の綿布總生產額は一千五百九十二萬八千十六方碼で、前年同月に比し六百十七萬餘方碼の減少となり前年最低の十月(一千五百萬方ヤード)に次ぐ生產減を示した、之が原因としては綿花の消費制限が主要原因として擧げられてゐるが、近く施行を豫想せられる綿製物のリンク制が軌道に乘る場合には輸出向綿布の生產增加を見込まれるので漸次生產額は增加するものと見られてゐる

同布	綿布(輸出向)	[illegible]
細布	[illegible]	[illegible]
合計	[illegible]	[illegible]

朝鮮水產で起債準備
機械化經營に二百十萬圓

朝鮮水產開發會社では機船底曳漁業の擴張、魚大津及び清津の工場擴張並北鮮發に充當するため十四年度に於て約二百十萬圓の起債を計畫し目下準備中である

短期 現株 期米 正米 内海清藏商店 京城明治町一 仁川本町三 株式 期米

鮮銀券發行高週間
(自十九日至二十五日)

一、發行平均高	二六八、一〇一、七三六	
正貨準備	一〇四、〇五〇、〇〇〇	
保證準備	一六四、〇五一、三六	
二、週末發行高	二五七、〇〇〇、〇〇〇	
四位	[illegible]	

京電往十里に瓦斯用地買收

京電では瓦斯製造建設用地一萬坪を往十里に買收を濟ませたが瓦斯製造所建設には鐵材八百トンを要するので目下本府に工事施行申請中で許可あり次第本期內に着工の筈である。

中鮮硫安總會

中鮮硫安組合では二十八日午前十一時より組合事務所に於て臨時總會を開催春肥の配給問題について種々檢討するところあり午後二時散會した

水力電氣開發にも積極經營の方針
朝鮮電力の陣容は整備濟み 小倉武之助氏談

朝鮮電力では廿六日の總會で市吉取締役を專任し小倉社長の下に新陣容を整備し、愈よ積極的に電力開發に乘出す事となった、右に就き小倉社長は語る

朝鮮電力は本府の電力統制により大きな使命を持って生れたものであって、基本產業たる電力が他の產業事業によって支障を來すとか或は事業そのものゝコストに最低を來すが如き事あってはならぬのであって、何處までも基本產業なる電力を擴充開發して行かねばならぬ、今回の株式肩替り三砂の分離もこの統制の趣旨を生かすために過ぎない重役は當分現狀のまゝで行くが將來內地側の重役が辭任する事でもあればその場合に補充か否かを決すればよい社員は全部引繼ぐ筈であったが三砂の關係もあって大部分その方に行くので自分の方で補充し陣容整備も一段落つき目下引繼中だが之も八分通了つた、兩電の方は任せ切りでやれる今後自分としては朝鮮電力に專念し、水力電氣開發にも大いに積極的に乘出し老骨を捧げる決心である

軍官民一致 軍需產業振興策
六日打合會を開催

朝鮮に於ける軍需產業振興を圖るため、三月六日午前九時から飛山館に於て朝鮮軍關係者、本府殖產局關係官、各道產業課長、軍需工業製造工場主、全鮮主要都市商議關係官、各會議所關係者等多數が會合し、各種連絡協調、事業打合せ等を行ひ軍官民一致協力、軍需產業の振興に當ることゝなった

耐火粘土 京畿金浦郡に發見さる

本府殖產局では全鮮の煉瓦工場その他の方面に向け耐火材料調査を進めてゐる折柄、京畿道金浦郡陽德面に於て優秀なる耐火粘土が發見され非常時局の今日關係各方面から關心が持はれてゐる、朝鮮には含寧の三十番內外の耐火粘土が最高品であったが軍需品には使用價く間に合はなかったのを、前記場所のものは中央試驗所に於て試驗の結果耐火度ゼーゲル三十五番(攝氏一七七〇度)の朝鮮は勿論內地に於ても曾って斯の如き耐火原料は稀なる優良品と云はれてゐる、之れが需要は製鐵所の熔鑛爐及非常時耐火材料としての花形であり近く之れを中心に本府の支持を得て二百萬圓程度の軍需品工業會社が創立されるものと見られてゐる

東京自工の增資 近く未拂込徵收

國產自動車と合併に決定した東京自動車工業では二十八日東京に於て重役會を開き今後の重要問題に就て協議した、この結果增資に就ては大藏省が斷行する模樣でその時期何等確かでないが近く未拂込三十七圓五十錢を一緊に徵收し續いて其他の具體的方法は未定である

生糸高持續せん
紐育筋斯く觀測

ニューヨーク特電【廿八日發】生糸の現物相場は高騰したが、これが代用品たるナイロン糸は生產原價が高く未だ生糸相場を脅威するに至ってゐない、從って生糸價額の高騰は必然であるとの解釋が強い、しかも支那事變に依り日本及支那の生糸の生產額はなに減少するとの見方が強く、生糸の高騰狀態は長期に亘るものと見られてゐる

漁業用綿糸の在庫品其他を調査

鮮內漁業用綿糸(綿撚糸、漁網)の自給を圖るべく本府ではさきに一月より三月の綿糸需要量を三千梱以內に定め、之を鮮內生產者六店に優先割當を行ふことに決定したので、朝鮮漁業組合中央會では調査員を派し各道關係官廳と緊密なる聯絡の下に鮮內の在庫、生產能力、消費能力を調査し需給の圓滑調整を期することになった

行惱み中の鑛業開發會社法案
兩次官最後の折衝へ

【東京電話】商工省ではさきに非鐵金屬資源の積極的開發並に增產のため、半官半民の國策會社たる『帝國鑛業開發會社』(假稱資本金五千萬圓)を設立することに決定同會社法案並に同社設立に要する經費六百五十萬圓を十四年度追加豫算として今議會に提出すべく準備を整へ過般來大藏當局との間に折衝を重ねて來たが、今日に至るも意見一致を見ず行惱みの狀態に成り行きを注目されるに至つた、しかして商工省では同會社法案の今議會提出の決意固く兩日中に村瀨商工、大野大藏兩次官が最後的折衝を開始しこれが圓滿解決をはかることゝなった、若し同會社法案を繞る大藏、商工兩省間の妥協が成立しない場合は同會社法案の今議會提出は不可能となり成り行は注目されるに至つた

橫濱生糸奔騰 立會延期

【橫濱電話】橫濱取引所では生糸相場奔騰の甚しきに鑑み一日前場第一節立會後評議員會並に市場代理人、幹事會を開き何等かの對策に出づべく前場第二節の立會はその決定まで延期した

兌換券流通見込高

【東京電話】大藏省發表…昭和九年より同十三年までの兌換銀行券平均流通見込み高は左の通りである(單位千圓)

	兌換銀行券發行高	內朝鮮銀行券滿洲券發行高	差引兌換銀行券流通見込高
昭和九年	一、一六六、三六	三三、三六六	一、一三二、九九九
同十年	一、三〇七、五〇	六九、七四一	一、二三七、七六四
同十一年	一、三〇四、四〇六	一〇一、四八六	一、二〇二、九二〇
同十二年	一、四〇四、三四六	一三八、三〇八	一、二六六、〇三〇
同十三年	一、九五六、六一〇	一五六、五一一	一、八〇〇、一〇〇

備考 昭和十二年秋以來中支方面において相當額の兌換銀行券の流通を見るに至りたるもその金額は詳かならず

藤本ビルブローカー證券 賣出合
日本砂鐵工業 六五、〇〇
同 新株 三六、〇〇
昭和肥料 六六、〇〇
同 新 二〇、五〇
南滿鐵道 六一、五〇
朝鮮製鐵 四三、七〇
鮮內株式その他賣買御引合を願ふ
京城府黃金町二丁目 電話本局②二六九八・二六九九番

重石 金 銀 買入 三昌鉱業所 京城府明治町二ノ三地番 電話本局三〇二五番

株式(一日)

朝取短期

銘柄	寄付	大引	高値	安値
朝取 前	[illegible]	[illegible]	[illegible]	[illegible]
同新 前	[illegible]	[illegible]	[illegible]	[illegible]
大新 前	[illegible]	[illegible]	[illegible]	[illegible]
東新 前	[illegible]	[illegible]	[illegible]	[illegible]
滿業 前	[illegible]	[illegible]	[illegible]	[illegible]
同新 前	[illegible]	[illegible]	[illegible]	[illegible]
鐘紡 前	[illegible]	[illegible]	[illegible]	[illegible]
同新 前	[illegible]	[illegible]	[illegible]	[illegible]
南鐵 前	[illegible]	[illegible]	[illegible]	[illegible]
製鐵 前	[illegible]	[illegible]	[illegible]	[illegible]
日産 前	[illegible]	[illegible]	[illegible]	[illegible]
日窒 前	[illegible]	[illegible]	[illegible]	[illegible]
朝石 前	[illegible]	[illegible]	[illegible]	[illegible]
小新 前	[illegible]	[illegible]	[illegible]	[illegible]

朝取短期建玉表 / 朝取算定と日步
[illegible]

大株短期 / 大株長期 / 大株短期喰合
[illegible]

東株長期 / 東株短期 / 東株短期喰合 / 東京現株
[illegible]

期米(一日) 朝取仁川 / 大阪期米 / 東京期米
[illegible]

商品(一日) 大阪綿紗 / 大阪人絹 / 大阪綿花 / 橫濱生糸 / 各地期米
[illegible]

外電(一日) / 金融(一日) / 鮮銀帳尻(一日)
[illegible]

確實なる投資參考資料 二田原レポート 罫線入旬報 營業案內進呈 二田原取引店 京城府黃金町 電話代表局五一七〇

妙味薄の株式新甫
後場確り

前場 前日小浮動裡に終了せるあと今朝は新甫發會ながら新制敎全然なく朝新三三圓七と一高大新七一圓三新東一三四圓二滿業七四圓丁鐘紡不申鐘新七八圓三と一高と諸株商調に始まりあとも殆んど見るべき動きなく閑散橫這ひ裡に前場を終了大引値段は鐘新不申鐘紡不申滿業七四圓丁新東一三三圓四大新不申朝新三三圓六

後場 橫這ひ閑散裡に大引せる氣先阪地の高寄りを入れて當所は朝新不申鐘新不申大新七一圓四新東一三四圓丁と六高滿業七四圓二と堅調を告げあと小引締り歩調であった

三月相場展望

月が替って飛ぶ强氣の期待する三月の舞台へ乘り出した譯であるが諸般の情勢は尙不透明を告げ氣迷ひ人氣深く且つ過去數週間に亙り[illegible]

東風が吹いて梅も匂ひを起さうと云ふのに新東相場は依然たる妙味薄の持合である、春[illegible]な忘れそと一口觸ましてやりたい所であるが、これ許りは一寸無理の部類に屬するのかも知れない▲三月相場と云ふ聲を聞いたゞけでも朗らかな空氣が流れなければならないが、この相場此頃ではチト〃不感症氣味〃である▲生糸高騰相場を吹き捲くる思惑熱はこの頃では鼻鼻を通り越して熱狂となり、當限から先限から、千圓大台へ驀進、今日の相場は前場の寄付きで當限が千四十一圓先限で千三十八圓と熱騰して、何處に天井があるのやらと飛ばれる始末だ▲然も市場は商品高なぞ何處を吹く風とばかり泰然自若と居坐りである▲「株式は物なり」と云ふ定義も統制經濟下においては始めから檢討し直す必要が生じたのではないかと思ふ向きもあるが、それはどうかな

▲現に商品界との分離傾向が著るしい事は事實である▲或はこの商品界の情勢の餘波が[illegible]に放置されるものでもなく當然商品騰貴となる事が見越しした結果に外ならないのではあるまいか▲事が事だけに一時的な遊離に祟りなし一的[illegible]してゐるのかも知れない▲ツ騰問題は依然五里霧中の感があるがこの相場振りではまだ[illegible]深いとも云へないが氣にはなるが心配はしないと云った程度か▲雜株はまだ再躍するに至らないがそれでも地合が上向いてゐる事は材料含みの株が頭りに買應られてる事に依っても良く解る▲殊に漸く朝鮮物に大きな關心が寄せられ一聯の時局株や資源株が盛んに買狙はれてゐたのは注目に値する▲關心を寄せて見て始めて朝鮮物の値打ちが分り朝鮮の發展性が分るのである▲內地財界の朝鮮に對する認識は決して充分とは云へない▲その認識を深めるには地場の一層の努力が必要だ

[illegible]石的な相場の[illegible]の危險人絹スフ織物類に於ける取引の低行等々潛在インフレを思はせる材料が揃ってゐるのであるがそしてそれは必然的に株式界への投資資源の形態を以って現はれるであらうと云ふのが從來の常識となってゐたのであるが株式界に關する限りそのやうな不審は見られなかった、折柄の雜株買と關聯して考へ、インフレ觀からする買氣と看做す向きがないでもなかったが、事實は單なる遊資處分の爲の消費なる買物でしかなく何處にも不自然さは見られなかった、この樣な自制自戒人氣は相場を極めて健實な物としてその永續性を培った主因であると同時に戰時經濟への協力と云ふ市場人の覺悟を反映したものに外ならないと思はれる、國策への協力は決して萎縮することではない生產力擴充は先づ投資界の活況からである然も遊資の處分離と云ふ客觀的情勢は益々健實化しつゝある、三月相場はガソの下に大樺ほを見せる事になるであらう

現物市況
物色買氣再開

一般に休業狀態を脫するに至らないが金融界は依然好情勢であり物色買氣旺盛材料含み株にすかさず買拾はれと云った情勢であった
▲全織新業一〇圓五と二圓高と織
▲日立新三一圓八と三十錢高鋼常一新七八圓三同二新五五圓三と三十錢高
▲日滿製粉新二六圓三と一圓高日滿强麻紡(配當落)六四圓五而新二五圓三と一圓高
▲デイゼル拂込徵收を[illegible]して三四圓安の二五圓丁

國債 氣奔り薄 不變

相變らず無[illegible]閑散市況で相場も全然變化なく閑散で氣乘り薄俯[illegible]も動かず米貨六分半而五分半のみ十錢安とはんやりであった

銘柄	利率	價格
五分利國債(い)	甲	103.70
同(ろ)		103.0
四分利國債		103.0
三分半利國債		98.
四分利		97.7
五分半米貨		381
六分半米貨		372.8
四分利佛貨		199.1
拓殖債 5.5%	163	100.4
東拓債 4.3%	171	98.9
鮮銀債 4.3%	121	100.20
同 4.3%	2	100.0
鐵道債		100.0

本日ノ動キ 午後二時調

銘柄		
東拓新	[illegible]	[illegible]
同 舊	[illegible]	[illegible]
北海新	[illegible]	[illegible]
同 石油	[illegible]	[illegible]
鐘紡新	[illegible]	[illegible]
同	[illegible]	[illegible]
二菱重工	[illegible]	[illegible]
理研新	[illegible]	[illegible]
同	[illegible]	[illegible]
麻紡	[illegible]	[illegible]
明治新	[illegible]	[illegible]
京紡	[illegible]	[illegible]
日本電	[illegible]	[illegible]
西鮮	[illegible]	[illegible]
日産	[illegible]	[illegible]

京城府明治町二丁目 大原證券會社 代表電話本局五一三二

金東證券 京城府黃金町二丁目一八一 現物部 本局② 6131 6132 6134 短期部 本局② 5161 5162 5163 5164 5165 5166

三和株式現物店 京城府明治町二丁目 電話本局② 代表6101 6102 6103 6104 6105 3922

三月一日
銘柄	値
朝鮮銀行	[illegible]
殖銀新	[illegible]
朝鐵新	[illegible]
京城電氣	[illegible]
京城紡	[illegible]
金山	[illegible]
東拓新	[illegible]
朝鮮運送	[illegible]
無煙炭	[illegible]
滿洲炭	[illegible]
朝鮮麥酒	[illegible]
大日本麥酒	[illegible]
東洋製罐	[illegible]
東洋紙	[illegible]
昭和人絹	[illegible]
日産化學	[illegible]
日本製鐵	[illegible]
日本石油	[illegible]
北炭新	[illegible]
日本鋼管	[illegible]
日立新	[illegible]
沖電氣	[illegible]
デイゼル	[illegible]
日本化成	[illegible]
日航	[illegible]

期米 豫想通り薄上鞘

前場 新甫五月限の發會は軟調裡に阪地は申合により二十五丁の上鞘發會を報じたる當所は正米が予證れの際とてこの割り買氣薄はすら當三圓八十五錢中三圓九十七錢と前日の値より五錢高に寄付き新甫は三十四圓〇九錢と十二丁の上鞘に過ぎなかった、上で二十錢方捉り地場正米物に〆四錢と五錢方捉り連想正米成所に保合を除は引動く入錢と差返し當限値に過ぎない前狀で前場を終了した

後場 堅調裡にめた大阪地の不動に當所は當三圓八十五錢中不申先四圓〇八錢と前止値と前事二十〇七錢と同調であった

各地期米 五月限發會鞘

	中限	新甫	鞘
大阪	[illegible]	[illegible]	[illegible]
東京	[illegible]	[illegible]	[illegible]
神戶	[illegible]	[illegible]	[illegible]
名古屋	[illegible]	[illegible]	[illegible]
京都	[illegible]	[illegible]	[illegible]
金澤	[illegible]	[illegible]	[illegible]
新潟	[illegible]	[illegible]	[illegible]
大野	[illegible]	[illegible]	[illegible]
仁川	[illegible]	[illegible]	[illegible]
群山	[illegible]	[illegible]	[illegible]
木浦	[illegible]	[illegible]	[illegible]

抑制は無理

米穀は此の一變しか取得しないので五月限[illegible]の年までは例年不作の年で相場は頂物の湿潤に繕され伸價もものであるが殊に本年は價格が既に政府の最高值段に届いてゐるのと農家の至均賣りにより日々消費する數量を率地から出廻ってゐるのは至難で均衡を保つてゐるので此の表は一昂頭を上げ難いまでであるが然し今動發會した五月限からは鼎々産地の賣物と一般の消費する米に狂ひを生じて來る事になるので必ずしもこの邊の保合は維持するか難問であるのみか本年の米價は諸物價の抑制上何時迄も力のあるものを無理に押し上げている所があるので一朝相場が向り足に向い出したらその咎めにより何人も挽想し得ない高値が出現する事に警戒すらうと見る向も紗くない

取引益々閑散

目下現物界に於いては籾一斤が十錢以上を唱へ之れを玄米に加ふると現在の出來值では一割以上の損となるし白米を調製しても內地の註文より三三十錢方不引合ひとなるので産地の商人は持米を貸借せざるを得ないと同時に地場の精米所や移出商側では現物の割高に手も足も出ないと云ふ始末である又一方清算市場に於いては正米れると混用に足を奪ふ有やうなもので正鵠に手が出せない等より取引は益々閑散に陷る一方である從って期正米共何にか目新らしい材料が現はれるまでは商狀ふした無味乾燥の保合は[illegible]の如くである

三次買上期待

政府米の納入は本日が最後であるが從って政府は第三次の買上げを實施するか否であるが之れに付き市場有力者の觀察を綜合して見ると左の如き意向を持った者が多い即ち政府としては今後の米價對策の徹底を期する上からは從來買上げせる米位では心細いので更に買上げを實施するかも知れないが然しそれにしても相場に及ぼす影響としては大戰り期正米共三四十丁引締る位な事では大した上値は望まれないのみか反對に買上げが實施されないとしても本年の如く農家が內鮮聚って平均賣りに一致されてゐては之れ以下にさう安くなる事もあるまい要するに夏米に入つて天災の有無で動くやうにならないと期正米共價格分は動きやうもなからうと見てゐる向が多い

買附を見送る

籾は滿況廻りの品が一斤十錢貨車積みは十錢一厘農場籾は十錢二厘所を唱へ各精米所では內地の白米註文と比較し何れも割高に該當するので買附けを差見てゐる又正米に於いては籾一斤十錢の品を玄米に加工すると小米の掛を損算に入れても並三等の三十三圓三四十錢では一圓近くの不引合ひとなるので產地は倒目貸物がないと云ふ狀態である所が地場商人としては並三等の三十三圓三四十錢以上に買ふては內地に引合はないのみか清算の當限に持って行っても引合はないので之れ以上騰騰して買進む者がない從って籾にせよ正米にせよ全く夏枯れ見たいな閑散で精米所を始め現物商も今の所では全く手の出しやうがない狀態である

[illegible]を買ふて賣繋ぐには調非採算が合はずそれかと云ふてロクに內地へ賣れもせない米を買進んで受米しても詰らない事から採算は全く手の出しやうがない所へ[illegible]の連中にしても[illegible]

各地正米市況

銘柄	等級	値	銘柄	等級	値
新玄米	三等	三四、〇〇	多摩	三等	三四、〇〇
並玄米		三三、七〇	日本丸代	一等	三三、八〇
多摩	三等	[illegible]	銀坊主	三等	三三、〇〇
陸羽		[illegible]	赤神力		九、五〇
龍山三等		[illegible]	忠州三等		[illegible]
湖州三等		[illegible]	金丹三等		[illegible]
南鮮三等		[illegible]	慶尙三等		[illegible]
水原四等		[illegible]	天安四等		[illegible]
小麥		[illegible]			
釜山(不變)		[illegible]			
大邱(十錢安)		[illegible]			
群山(五錢安)		[illegible]			

京城綿布仲値

銘柄	値	銘柄	値
三龍	A 四三、〇〇	改良九龍	—
長龍	—	金剛山	—
九放	—	薬師丸	—
世樂	—	飛行機	—
双人	四三、五〇	寶判	四一、五〇
改良開化	—	東方朔	—
改良	—	三文	—
オーム	—	ワンネット	—
公會堂	—	金九龍	—
五枚菓子	—	四陸	—
金明太	—	九鐵	—
開城	—	太極星	—
不老草	—	三神山	—
天桃	—	山參	—

一般商品市況

	現物	先限
阪神鰮油	—	—
ドラム罐入OB(百斤)	—	—
同 株值(百斤)	—	—
北海木函入	—	—
◎朝鮮棉花 當限	九〇七	八六四 / 先限 七五四
◎大連特產		
▲大豆 當限	寄値 休會	引値 休會
▲豆粕 現物	寄値 休會	引値 休會
▲豆油 現物	寄値 休會	引値 休會
▲シカゴ小麥 三月限	六八仙一分ノ一	
五月限	六八仙三分ノ一	
七月限	六九仙八分ノ三	

京日卸賣物價

品目	價格
◎地金 純金(市中賣値)(一匁)	一四、九〇
同(市中買値)(一匁)	一四、五〇
白金(一匁)	三、二五
純銀市値(一匁)	十七錢
◎食料品(京城主要商店調) 朝鮮粟(百斤)	一〇、九〇
綿糖	二四、九〇
麥粉(ムラサキ)(廿二斤入)	五、九〇
同 二赤	五、三〇
同 蝶印	五、三〇
澱粉北海道物	八、四〇
鯛明改良種(一貫)	三、九〇
◎雜貨品(卸小賣) 無煙炭中塊一斤	二、七〇
鮮內有煙炭切込一噸	二五、七〇
煉炭二ッ穴一噸	二五、九〇
石油鶴印(一罐二罐)	七、六〇
◎建築材料 角材(赤松)(尺〆)	三六、〇〇
同	四〇、〇〇
板材(赤松)(尺〆)	四四、〇〇
同	[illegible]
小野田セメント(袋)	一、九八
◎肥料品 大豆安東物(一枚)	三、二三
硫安朝窒物(十貫)	三、九〇
過燐酸石灰內地物(十貫)	三、五五
魚粕	四、八五
◎金物 丸釘(百斤箱)	二〇、〇〇
亞鉛二分(十貫)	一〇、五〇
同六分(十貫)	九、二〇
同八分(十貫)	九、九〇
鐵板三×六一非厚	一七、八〇
同 四×八一非厚	一九、三〇
同 五×十二非厚	二八、八〇
ブリキ八幡製一函	四四、五〇
平板オタフク印	一五、七〇
平板二十九番六尺	一一、〇〇
丸釘二吋	一三、八〇
針金八番	一〇、二〇
小割板六尺一枚	一、〇〇
◎油類雜貨 ヒマシ油(百斤)	四〇、〇〇
白絞油(一罐)	四〇〇
[illegible]	四二〇〇

賑ひかもし出す[illegible]殊に商圏は[illegible]

仁川府海岸町三丁目 朝鮮取引所米穀部取引員 ○桑野健治商店 電話長三九番・六九番

京城日報
朝刊
朝夕刊共十二頁
京城府太平通一丁目三十一番地　京城日報社

寄贈 14.3.3 帝國圖書館

荒井のお乳
電本局二〇〇四
電話龍山七三一

問題一段落を機に　歐洲の事態新展開

獨、伊兩巨頭近く會談　今後の對外政策を再檢討

ベルリン特電【一日發】最近に於けるヨーロッパ政局の新展開は、ベルリン・ローマ樞軸の諸政策を再吟味する必要に迫られてゐるが、いよく近くヒトラー獨總統、ムッソリーニ伊首相は、北部イタリー國境ブレンネル附近に於て會談を遂げ、兩國今後の對外政策に關し檢討を加へることになつたと傳へらる

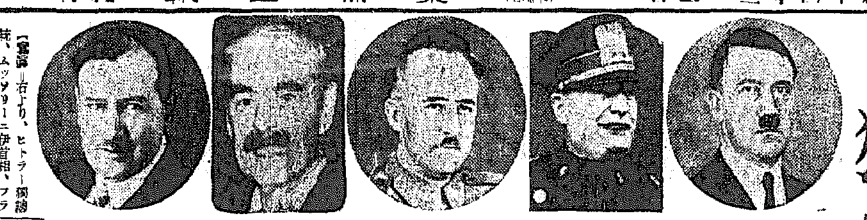

【寫眞＝右より、ヒトラー獨總統、ムッソリーニ伊首相、フランコ將軍、チエンバレン英首相、ダラディエ佛首相】

チュニスは正に戰爭直前　各所に塹壕　軍隊は續々上陸

ローマ特電【廿八日發】廿八日のメッサゲロ紙は戰時狀態下のチュニスに就て報じ、メッサゲロ紙にチュニス市が街路と云はず橋梁と言はずガソリン貯藏所と言はず總てカムフラージがほどこされ、各所に塹壕がほられて戰爭準備の完成を急いでゐる事を書き立てゝゐる。ピッコロ紙に依ればチュニス市は今や全く戰爭直前の狀態で軍隊が續々とフランス本國から到着し船からは武器其他軍需品馬匹等が多數陸揚され　新聞紙上には電力消費節約令や食糧貯藏令等が掲げられ、イタリー人勞働者の解雇は依然續して行はれてゐる

佛軍がイタリー學校占據

チュニス特電【二十八日發】二十八日當地官憲はイタリー人經營の商業學校を襲ひ多數の隱匿武器を押收、フランス軍隊は直ちにこれを占據閉鎖した

スペインに食指　獨伊を猜疑、英佛は虎視眈々

ロンドン特電【二十八日發】フランコ政權確立後のスペインにおいて獨伊兩國が如何に進出するかは英佛兩國關心の的になつてをり、スペインの主權を侵害する如き取極めが獨伊兩國の間に行はるゝ場合、地中海の勢力關係に影響を及ぼすものとして、英佛兩國政府はフランコ政權承認に先立ちこの點に關するフランコ政府側の保障を得べく努力したと傳へられてゐたが、チエンバレン首相は二十八日の下院に於いてイギリス政府はフランコ政府よりスペインの獨立保全に關する同政府の決意を披瀝した左の通報を接受した旨公表した

スペイン政府は自國獨立の威嚴を損じまたは主權を侵害することあるべき外國側の干渉を甘受する意向は絶對に有してゐない

漢水線の殲滅戰　張自忠の麾下我包圍に陷る

【漢口一日同盟】我が迅速果敢な進擊により退路を遮斷され漢水東方山岳地帶に潛入した張自忠麾下の四ケ師に對し漢水殲滅の我が左翼進擊部隊は二十八日朝來之を包圍猛烈なる殲滅戰を展開中であるが、我が包圍下に陷つた敵は死物狂ひとなり、名將白龍廟背壁があるので有名な要害大洪山（標高四百米）を據點として今朝來小癩に至る迄逆襲に轉じ來り茲に新作戰開始以來の激戰を展開、彼我の銃砲聲は附近一帶の山河を震撼、壯烈を極めてゐる、又我が一隊は舊河道に沿ひ依然として南進を續け二十八日午後漸河々岸の敵陣地を奪取し、更に雨のため濁水滿々として奔流する漸河の強行渡河を開始した

陸鷲安陸を猛爆

【〇〇基地一日同盟】我が秋山陸軍航空部隊の大編隊は一日午後二時半久方振りに晴れ渡つた河北の晉空を衝いて安陸に飛び、同地に蝟集結中の約三千の敵集團及漢水堤の敵集結軍に偷撃を加へ、又安陸縣城內の軍事施設を木端微塵に粉碎し同四時悠々基地に歸還した

敵據點　熊家灣を奪取

租界肅淸の第一回協議會　會議は圓滿に進捗

【上海一日同盟】工部局の回答に對する我方の通告は二十八日フランクリン參事會議長に手交されいよく租界肅淸に關する相互協議に入ることゝなつたので、我金谷憲兵隊長、岡田大佐、高田中佐、元平中佐、坂、赤堀兩領事は一日午後二時半工部局を訪問、三時間餘に亘り工部局と盛力の實行方法に關し第一回協議を遂げ午後六時辭去した。同會談においてはさきに我方より提示せる要求條項の細目に關し工部局側の完全なる諒解を與へてゐない點につき我方より種々說明を與へたが雙方の意圖は漸次に通行しつゝあり、更に第二回協議會を開く事となつた

靜樂の敵騎兵　步兵に改編

【太原一日同盟】我が〇〇部隊は本日早曉より一齊に行動を起し靜樂の五台山方面の敵に對する包圍殲滅戰を開始したが、同地一帶にある騎兵第一軍は既に數回に亘る殲滅的敗戰により兵力著しく消耗し、馬の補給に困難を來すの有樣であつたゝめ步兵に改編されんとする模樣である。昨年來第八路軍とは壯丁徵發爭ひから數回に亘つて同志打ちを演じてゐる、なほ靜樂には機械倉庫彈藥倉庫などあり山西地區の最大地點となつて居る

縣河東岸の敵據點を占領

【漢口一日同盟】一日午前十一時我が有力なる一部隊は漢水の支流縣河東岸の敵據點永隆河鎭（京山西南方十三キロ）に突入此れを占領した、右部隊は漢水右岸地方の敵を追擊した〇〇部隊の主力で、去る二十五、六兩日聖人鋪、隴門口の敵陣地を突破し大洪山の敵主陣地を攻擊するに當り敵の側背を衝くべく大洪山南方を迂回し途中重疊たる嶮峭によつて頑強に抵抗する敵を擊破しつゝ進擊を續け、一日正午永隆河鎭前面に進出同地に據る數百の敵と激戰數時間の後遂に此れを奪取し城門高く日章旗を翻した

興亞院聯絡部　北京外三箇所に新設

【東京電話】興亞院では一日十三年度追加豫算が貴族院を通過し現地連絡部開設に要する經費五百六十萬圓も成立したので直ちに各連絡部の設置に着手することとなつたが、連絡部は當初の計畫を變更し北京、上海、張家口及び厦門の四箇所に設置、名稱も夫々華北連絡部（北京）華中連絡部（上海）蒙疆連絡部（張家口）及厦門連絡部と呼ぶことに決定した、なほ出張所はさし當り青島に華北連絡部出張所が設置されることになつたが人事その他の關係上連絡部及出張所の開設は多少遲れる模樣である

中野正剛氏　聲明を發表

【東京電話】東方會々長中野正剛氏一行は一日午後九時東京驛を出發、五日長崎出帆上海經由支那に渡り中南支北支一帶を視察四月上旬歸京するが出發に先立つて中野氏は二十八日午前八時から一時間餘に亘つて平沼首相と會見、更に同十一時半からは近衞樞府議長と會見、出發の挨拶をなしたが中野氏は出發に先立つて大要次の如き聲明を發表した

新しき建設は古き思想を掃き去つて進む東亞建設は現地の課題として今生みの惱みを見せつゝある尊い一樣の政治工作では赫々たる成果は出來ぬ、この結果を招致することは聰明なる日本國民によつて指導せらるべきアジア民族大運動でなければならぬ。今や戰線と銃後を通じて動き出した民族的友情こそはこれを歷史的アジアの誇りを回復する新運動の基調をなすべきである

シンガポール邦人壓迫事件　クレーギ大使の來訪求め　外務省嚴重に抗議

【東京電話】シンガポール政廳の在留邦人不當壓迫事件は昨年以來本年に至るも改善を見ず外務省においてはさきに在ロンドン重光大使及在シンガポール岡本總領事をして夫々イギリス政府及びシンガポール政廳に對し嚴重抗議せしめたが、澤田外務次官は一日午前十一時四十五分クレーギ駐日イギリス大使の來訪を求め、昨年シンガポールにおいて外交旅券を所持せる我が外交官に對し假國のため警察官が不法なる取扱をなしたが、かゝる行爲は國際禮儀に反することも甚しきものあり、しかもその後我が在留邦人に對する不法嚴酷なる措置事件の頻發せるは我方の極めて遺憾とする所である。我方においては重光大使及び岡本總領事より嚴重抗議を提出したがここに重ねてイギリス政府並に植民地當局の注意を喚起し將來における同種不祥事件の發生防止に嚴重取締られんことを希望するとて嚴重抗議を提出、クレーギ大使もこれを本國政府へ轉達する旨を答へて午後零時二十分辭去した

日滿支三國の通信網を整備　國際通信會社案

【東京電話】遞信省では東亞新秩序建設の一環として日滿支三國を通ずる電氣通信網の整備擴充を緊急不可缺の要件として國際電氣通信會社法中改正法律案の今議會提出を急いでゐるが一日午前衆議院に政府案の說明を行つたが、右改正法案の大要は左の如きものである

一、事業目的の擴張　國際電氣通信專用の電氣通信設備の建設提供の外か國際及國內長距離通信電線の建設提供を主たるものとし、本會社の事業地域は外地にも及ぼすものとす

二、資本の增加　本會社は在來の事業範圍內に於ても相當多額の資本を要する通信電氣施設の提供事業のため更に巨額の資本を必要とし、且つ長期にわたりこれが調達せざるべからざる關係上會社現在の資本金二千五百萬圓を大體一億圓程度に增資する豫定とす

軍事費追加豫算　五十二億七千萬圓　三日衆議院に提出

【東京電話】昭和十四年二月以降次期議會まで約一箇年間の支那事變を賄ふべき臨時軍事費特別會計追加豫算案並昭和十四年度陸海軍關係國防費追加豫算は大藏省と陸海軍兩當局と折衝の結果、一日夜左の如く臨時軍事費四十六億圓昭和十四年度追加豫算六億七千萬圓合計五十二億七千萬圓と別に豫算外國庫の負擔となるべき契約をなすを要する件七億圓の內定を見るに至つたので、政府は二日臨時閣議を開き先づ右臨時軍事費豫算を附議決定の上、上奏御裁可を仰ぎ三日衆議院に提出する事となつた、なほ十四年度追加豫算關係の提出はおくれる見込である

▲歲出關係

一、臨時軍事費特別會計追加豫算　四十六億圓

內譯　陸軍關係三十一億四千萬圓、海軍關係八億一千萬圓、豫備金六億五千萬圓

二、昭和十四年度追加豫算案

內譯　陸軍關係四億九千萬圓餘、海軍關係一億七千萬圓餘

三、合計　五十二億七千萬圓

四、豫算外國庫の負擔をなすべき契約をなすを要する件　臨時軍事費特別會計關係　七億圓

內譯　陸軍關係五億圓、海軍關係二億圓

▲歲入關係

一、臨時軍事費特別會計（イ）公債三十九億二千萬圓（ロ）租稅收入五億六千萬圓（ハ）各特別會計よりの餘裕金受入れ九千萬圓（ニ）雜收入三千萬圓（軍事献納金雜收入その他）

二、昭和十四年度追加豫算は全部公債による

稅制改革は事變終了後が穩當　藏相增稅委員會で答辯

【東京電話】衆議院增稅法案委員會は一日午後一時三十分開會

小畑虎之助氏（民政）藏相は財政の見通しがつかないのに稅制の改革を行ふのは良くないと言はれるが然らば昭和十五年度の稅制改革は財政計畫とは無關係に行ふのであるか

石渡藏相　事變終了後の根本的稅制改革には不適當な時代であるが、各種稅制の法規が錯雜してゐる現狀に鑑み、昭和十五年度より一般的稅制改革を行ふのがよいと考へる

小畑氏　事變處理の根本方針は聖斷を仰いで既に決定した不動のものである、事變中心だからとて財政計畫が立てられない筈はないと思ふが如何

藏相　事變は新段階に入り各般の施設を行ひつゝある、少くとも今日において確固たる財政計畫の見透しをつけることは容易の業ではない

小畑氏　稅制改正は畫期的增稅を含むものであるか、現在の如く二、三億圓宛の增稅を繰返す事は不可と思ふが如何

藏相　一般稅制改正を行つたからと言つてその後增稅の必要がなくなるとは考へられない

小畑氏　公債發行と租稅徵收とを睨み合せて將來の增稅の目安を立て根本的增稅計畫を立てねばならんと思ふが如何

藏相　稅制改革に增稅を含めることの可否は綜合國費の膨脹と多額の公債利拂を如何にして調和するかにある、增稅を行つてもその結果產業經濟界を萎縮せしめては何んにもならぬ

小畑氏　臨時利得稅はインフレ防止に役立つか、物資稅は果して此の目的に副ふか

藏相　一面に於て臨時利得稅を增徵すると共に消費者の消費にも課稅してインフレ防止の手段に致し度い

小畑氏　第二種所得稅を第三種所得稅に綜合する考へはないか

藏相　過去に於て綜合してゐたが實行の結果相當苦い經驗をなめてゐるので再び綜合するか否かは今日の處お答へ出來ない

北樺太の防備は萬全　陸軍當局が答辯

【東京電話】一日の貴族院豫算分科會（陸軍省關係）において渡邊汀男（公正）より

北樺太においてゲ・ペ・ウ五千が精鋭な武器を有してゐるのに對し、我が方は約六百名の警察官がゐるに過ぎず軍當局の對策如何

と質したるに對し、町尻軍務局長より左の如き答辯があつた

樺太は條約により彼我共に武力を置かぬことになつてゐるが、ソ聯がゲ・ペ・ウの如き相當の武力を北樺太に置いてゐることは事實であると思ふ。これに對し軍としては萬一の場合絶對に心配なきやう準備對策を講じてある

對蘇漁業には手段を講究　櫻內農相が答辯

【東京電話】一日午前の貴族院第五分科會（農林、商工）に於て岩倉道俱男（公正）より日ソ漁業問題に對する當局の方針及事變下の水產物輸出關係について質問あり、櫻內農相より左の如き答辯があつた

ロシアとの漁業關係につき最惡の場合には水產物確保のため相當の手段を講ぜねばならぬ又本年度は相當の漁獲を增加する考へである、ロシアの國家的壓迫に對しては當方も障害を強化してやるには相當の時日を要する必要があり、種々考究してゐる、尙事變下に於ける水產物の生產減に就ては相當數の船が徵發され又勞力の不足もあり自然減もあるので約一割八分から二割位減少してゐる

保險國營は考へ物　當局の見解

【東京電話】一日の衆議院保險業法改正委員會において政友會の金澤正雄氏の質問に對し杉商工省保險局長は左の如く保險國營論に對する當局の見解を表明した

▲杉保險局長　民營保險に欠陥があり又その欠陥除去のため保險業の經營形態並に方法を一變すべきであるとの說が前から國營が主張されてゐるがこれは當局の監督技術の如何により又業者の自覺によつて是正し得るのであるから必ずしも國營にせずともよいと考へる、又保險は公共的事業であるから國營にせねばならぬとの論もあるが民營でもその遣り方によつて非營利的に經營出來ると思ふ、政府としては國營にする方がよいとの結論に達してゐない

なほ同委員會の席上紅露昭氏（政友）本改正法を外地に適用する意思ありや否やを質したのに對し保險局長より朝鮮、台灣、關東州等の外地にも適用するつもりで目下關係方面と交渉中である旨答へた

けふの兩院

▲貴族院　本會議なし

▲衆議院　午後一時本會議を開き從來漁業の生產補正に關する決議案を上程、高橋雄次郎氏（政）提案理由の說明後滿場一致可決の後政府提出の裁判所構成法中改正法律案外一件を委員長報告通り可決する

知事小異動

【東京電話】內務省では名古屋市の高級助役に推薦された三重縣知事佐藤正俊氏の後任補充に伴ふ人事異動を一日の閣議で決定、上奏御裁可を仰ぎ即日左の通り發令した

任三重縣知事（一等）　奈良縣知事　小河　正儀

任奈良縣知事（二等）　兼教學研修所教授　內務書記官　鈴木　登

依願免本官　三重縣知事　佐藤　正俊

橫濱取引所　けふも臨休

【橫濱電話】橫濱取引所では一日午後五時緊急商議員會を開催し、左の通り本日二日以後の立會中止及二日も終日臨時休業の件を決定した

一、前場二節は整理のため休會

一、明二日は本日決定した賣買取引制限に關する豫定と密先に徹底周知せしめるため終日臨時休會

一、三日より新取引制限法により平常通り取引を行ふ

商議員會を招集

【橫濱電話】生糸相場は連日暴騰を續け遂に橫濱生糸取引所では一日後場は休會の已むなきに至つたので、當取引所では商議員會を招集してこれが對策を協議した結果橫濱、神戶兩生糸取引所に對し値幅制限及增證の制限を行ふやう警告を發すると共に思惑取引による糸價暴騰の抑制につとめることになつた

滿洲國建國祭　東京で盛大に祝賀

【東京電話】興亞の基礎地上に輝く建國以來既に七年を經た滿洲國建國祭は三月一日國都新京を初め滿洲國各地で擧行されたが東京でも滿洲國大使館で午前十時から滿洲國皇弟溥傑氏の臨席の下に阮大使をはじめ館員、留學生百五十名參列、日滿國旗の下に嚴肅なる建國祭式典を擧げた後一同內庭において祝杯今日の佳き日を壽ぎ滿洲國皇帝陛下に對し祝電を發せられた

更に聖戰下に迎へる友邦の佳節に東京市民は擧つて慶賀に參加し午後三時から日滿中央協會、日滿帝國婦人會、日滿實業協會、東京市主催陸海外拓務の各省、對滿事務局、內閣情報部、滿洲國大使館その他九團體後援の下に在鄕軍人會、大日本聯合青年團婦人團體各種學校から凡そ三千人が靖國神社外苑に集合、行進に移り一同日滿國旗を翳し宮城前に至り宮城遙拜して後　天皇陛下の萬歲を奉唱、更に日比谷公園に至り滿洲國皇帝陛下の萬歲三唱を行つて散會した

人

◇藤井施設局長　東上中十五日歸任豫定

◇池井任治氏（本府商產課長）四日歸任に決定

◇細見米致課事務官　東上中一日「あかつき」で歸任

◇坂本嘉一氏（前內務局土木事務官）退官、釜山蘇港會社入りと決定

◇小倉武之助氏（南鮮合同電氣社長）一日朝上り航空で大邱へ

◇朴興植氏（和信社長）二日午前十一時廿五分發空路東京、大阪方面へ約十日の豫定で旅行

法相以下定期敍位

【東京電話】段き逐りでは鹽野法相以下八百三名の文武官並に一般に對し一日定期敍位、敍勳あらせられたが、鹽野法相は左の如く正三位に敍せられた

敍正三位　司法大臣從三位勳一等　鹽野　季彥

東西南北

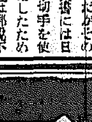

〃藤井局のおやぢ〃で通つてゐる西龜衛生課長▲今度本府の命令で二十五日間に亘つて北支中支を視察したが、旅情の赴くまゝに遠來を搔つて、南京から葉書を出した。…だがその葉書には日本切手を使用したためにそれを貰つた友人達は郵稅不足料をとられたので元氣で歸つて來たところを友人連がとりまき〃西龜さん、南京は支那ですぜ、未だ日本の領土ではありませんよ、葉書は有難いが、郵稅不足をこちらで拂はせる手はないでせう〃に▲西龜さん〃アーメウカ、南京が餘り日支親善色が濃くつい吊り込まれて、日本の切手をはったのちや〃と至極アッサリと切手異變を說明したのは西龜さんらしい（寫眞は西龜課長）

米の戰爭參加は國民投票　上院議員運動

【ワシントン廿八日同盟】民主黨クラーク議員共和黨ナイ議員等を含む十二名の上院議員は廿八日アメリカが戰爭に參加するには國民投票によつて決定すべしとなす憲法修正案を提出した、決議の主旨は左の通り

一、議會が國家の危機なりと認めた場合には對外戰爭を宣すべきか否かを國民投票に決定せしむるため、國民投票を施行すべし

一、但し左記の場合は宣戰布告をなすに國民投票を必要とせず

（イ）合衆國及その領土に對する直接の攻擊又は即時攻擊の脅威ある場合

（ロ）米洲以外の國が西半球の如何なる國をも攻擊し、又攻擊の脅威ある場合

米陸軍豫算案　委員長發表

【ワシントン廿七日同盟】アメリカ下院は軍備強化案について陸軍豫算案を審議中であるが、廿七日スナイダー豫算分科委員長は分科會の承認した修正の外額に上る來年度陸軍豫算案を決定した旨發表した、即ち該豫算案は約五億弗に上る新年度陸軍豫算案を決定しこれを下院豫算委員會に報告することとなつた。この豫算案中には例年通り軍用機三百台購入費を計上する外陸軍航空機六千台整備計畫の一部として新たに五千萬弗を計上して軍用機五百六十五台購入の外步兵用半自動小銃大量購入費を含む模樣である

松村益二第二著
薄暮攻擊
少しの誇張もなく沁みぐと書綴られた一等兵の文學
四六判二百七十頁　フランス風裝幀　定價九十錢　送料九錢

……愉快な兵九郎は、地下足袋の上から布切できりくと傷口をしばると「うん大丈夫だ」と薄暮の中の攻擊に參加したのである。「おれは薄暮攻擊といふことばが好きなんだよ。なんと戰爭の夕暮らしい、ちよつとした抒情的な味のある、きれいなことばぢやないか、だから何の批判や理窟もなしに、巧まざる筆者の描寫の中へひき込まれてしまつた。それが「紅燕の友情」「お母さん子」「戰友」「一等兵戰死」——の諸篇に到つて私はもうわくくするやうな感激に胸を躍らせてゐる。（下略）

松村益二第一著
一等兵戰死
フランス風美裝　四六判三百頁　定價九十錢　送料九錢

……からおれは戰闘に加はる」彼はぴつと身をひきながら、伏せては僕の方に手をふつてみせた。（本文中の一節）
尾崎士郎氏は、松村益二氏の第一著「一等兵戰死」を讀んで、次の如く評されてゐる。……「愛馬手帖（2）に移る頃から私はも素直に讀後感を表白されたもので、筆者の人柄が想見される。「一等兵の側突」「愉快な兵九郎」「一等兵の戰歿」は「一等兵戰死」と共に支那事變を描いた文學中最も長き生命を持つものと確信して全讀者に推奬する。

上村忠治著　◇　四部作完成
憂鬱の詩人　杜甫
田園詩人　陶淵明
放浪詩人　李白
民衆詩人　白樂天
各冊　定價各壹圓　送料各九錢
支那詩は世界的大文學である。而も從來漢詩として取扱はれた支那詩は、近代文學の批判對象の圏外にあつた。從つて註釋や解釋のやうな參考書は多多あつても、これを近代的の意味に於ける「詩」としてその生命に觸れた書は尠い。著者上村氏は最も新しく正しい意味で、これら詩人の生活を心境をまざまざと描出しながら、その珠玉のやうな詩篇を解きほごしてゆくことに成功した。自然の去來を眺めやる淵明、杯をあげて寂寞を眺ふ李白、跨陽江頭に琵琶を弾ずる樂天、憂鬱の詩に思ひを這る杜甫の心境、等々支那詩は著者の解釋によつて、始めて近代的の生命に甦へる。
（書店に無き場合は、直接本社へ振替にて御注文下さい。直ちに發送致します）

奧平祥一著
百姓尊德（正篇・續篇）
四六判美裝、正篇三百六十頁、續篇四百頁
定價各九十五錢　送料各九錢
二宮尊德と云へば勤儉貯蓄を說いたカチくな道學の權化と思ふ人もあらうが、この書は全く反對に人間尊德を最も人間らしく描寫したもので、血あり涙あり、何人と雖も親しみ近づき得る懷しい百姓尊德の面影が躍々として紙背に動く。百姓尊德の生涯そのまゝがその尊逸の特殊性がある。眞の尊德を知らうとする人はその郷里を知る前に、その精神を探究する以前にまづこの書を讀んで下さい。時代は今、眞百姓千の尊德の出現を要求してゐる。この和やかな「百姓尊德」によりてその機運は醸成され促進されることを信じて疑はない。

圖書目錄進呈
東京・日本橋　振替東京二四八一　電話日本橋二六二四
春秋社

社説

大京仁建設の序曲
京畿道當局の新計畫

半島における生産力の擴充は、機械不足其他の惡コンデションを克服し、急速に行はるべきものとして要望され、本府のみならず各地方廳にあつても、之が促進の爲めに、地方的犠牲を敢へてし、國策に順應すべく、涵養なる動きをみせつゝあるは、半島開發が實質的に新段階に飛躍せる如實に立證するものとして喜ぶべき傾向である。北鮮における化學工業、重工業は、同地方に賦存する豐富な地下資源を基礎として確乎たる擴充礎石がうち建てられた。

現されたるは、西鮮から中鮮京濱沿岸地帶、南鮮であるが、之も夫々の地域における立地因子に立脚し新計畫が次々に據らされつゝある。斯かる建設計畫の竣工は何ほ多くの時日を要するとは云へ、この事實そのものが半島をして大陸政策の第一線たらしむるものなるは言を俟たぬ。

◇

最近活潑なる建設工作が行はれつゝあるは西鮮と中鮮である。今回京畿道當局が、京仁間の大工業地帶設定の新計畫を樹立し、新年度より實施するに至つたことは、最近の一ヒットである。京城仁川の一帶化は、數年來京仁有識者に唱導され來り、その間輕工業の誘致に成功せるを契機として京仁工業地帶化が要望されこゝに新しき建設方向が決定されるに至つたのである。然るに未だ積極的にその力をもつて自主積極的に乘出すに至らず、從來に表面上棉鑛の域を出でなかつたのである。東亞の新事態はもはやかゝる消極政策を許さぬこともがあり、官廳自ら工場地帶を設置し、地價の不當なる昂騰を防止し企業の進出を保障せざるべからざる秋に到着したのである、この生産力擴充に副ふ目的の下に京畿道が巨費を投じて積極的誘致施設に乘出したことは最も時代の要求に適合したものであると謂ふべきにはじからぬ。

◇

京仁間の經濟的關聯は古き歷史を遡るまでもなく二にして一つの關係にある。將來は京城の一大都市を形成すべき宿命にある。然も半島においても最も缺如せる機械工作工業を始め特殊重工業の建設適地、即ち原料入手の便よく、更に鮮內と云はず大陸への配給においても海陸共に優越性に富むとの折紙がつけられてゐることは大きな強味である。殊に近仁川、富平、永登浦にこれ等の諸工業が續々と建設されつゝあるは建設計畫が殊更力強き限りである。京畿道當局の計畫も、單に大工場誘致のみが目的でなく、京仁大都市計畫を包括企圖するものなるは容易に想像されるのであるが、既に內地より十二の建設計畫の申入れあるの事實は、京仁一帶化の大なる推進力である。各地における工業地帶設置の失敗は多くは土地思惑熾烈によるもの。鮮內資本、內地資本によつて、京仁道田の諸計畫がスムーズに行くか否かは一つにこの點にかゝる事を知らねばならぬ。京仁有志はこの際目前の小利に眩惑さるる事なく道當局の企圖を諒解し大京仁建設の理想達成に協力邁進すべきである。

教育問題を俎上に 眞摯な舌戰展開
南總督の傍聽で議場一際緊張
京畿道會【第六日】

京畿道會第六日目の一日は午後一時開會、前日保留された答辯を尹產業部長がなしたのち、產業關係事項の質問を續行平級恒氏(平澤)申應均氏(開豐)鄭永顯氏(始興)安承默氏(始興)の各議員、自作農創定問題を中心に農村振興策を強化せよと說頭をそろへて內諺すれば尹產業部長、近藤農務課長、磯野山林課長よりそれぞれ答辯、次に光輔氏(水原)發言を求むればこの時議事進行で甘蔗和氏(京城)の產業關係の第一讀會をこれで終了したいと提議満場一致で可決、續いて教育關係事項を議題に旨議の幕が切られた

洪必求氏(京城) 道內に於ける未就學兒童の數並に中等教育を受けんとして向學心に燃えてゐる方針の現狀調査に依る數字の卽答が出來るか……

と大見得を切つて、山下學務課長卽答に當惑すれば答辯せずとも良い、これだけの調査が出來てゐないことは不誠意と言はれても致方あるまいと前提して

初等教育問題は非常時下に於て最も重大な問題である、教員の素質向上のため待遇改善の計畫を有するか、と教員の生活狀態を說明したのち、開城に中學校を、安城に農蠶學校を新設することに決定してゐるが、これは當地元民の多額な寄附があるからである、地元民の寄附がない為に新設は出來ないのかとつめ寄る

山下學務課長 昭和十三年道內初等學校卒業生中四割七分が中等學校に入學してゐると數字を說明したのち

神谷內務部長 教員の待遇改善は充分研究してゐるから善處する、中等學校の新設に對しては道內全般の立場から善處するものである

と答へる、この時午後二時卅分、國防服に身を固めた南總督が高曾部長の案內でヒョッコリ議場に姿をみせる、一瞬サッと緊張の色場內に漲る、一同起立して敬意を表すれば總督も可憐にお辞儀をして答へ、特別傍聽席に着席する

金敏植氏(始興) 私立學校の補助費が僅かに三百圓しか計上されてゐない、これでは不充分ではないかと非常時下に於ける教育普及の必要を說し學校の不足の叫ばれてゐる秋私立學校をうんと補助して總督上からもこれを指導監督すべきでないか、現在はあまりにも公私の間にひらきがありすぎると聯しての補助額を増加する意志はないかと質し、更に中等學校の皮學制度施の意思はないか、半島人校長を增員する計畫ありや、初等教員を內地から採用するこりは、鮮內にあり餘つてゐる專門學校以上の出身者を採用してはどうか、初等學校の入學率を各郡均等にする意思はないか、國語普及をもつと徹底せしめよと約四十分間に亘つて社會教育の見地から縱く內地に甘蔗知事の責任で答辯を求める

山下學務課長 私立學校の指導については萬全を期するつもりである、補助額も將來增加する計畫である、入學率は道內均等を考慮してゐる、圖書普及には全力を盡してゐる

神谷內務部長 半島人校長の增員については將來振り善處してゐる、教員採用については適材適所主義で研究中である

更に甘蔗知事から非常時において教育問題は最も重大であるその見地から萬全を期してゐる、鮮內の知識階級の靑年から教員を採用せよといふことは大學を出たから必ずしも教員に適するわけでない、そこで現在師範では內地に見ぬ、二種檢定、三種檢定の試驗制度を設けて教員に適材があれば採用するやうに努めてゐると親切に說明する

議員の熱誠に 總督滿足して退場

金敏植氏 更に立つて地元民が費用を負擔して學校增加を要望した時、當局は學級增加の年次計畫を繰上げて實施する意思があるか

山下學務課長 年次計畫の變更の意思はない

波多江千代藏氏(京城) 中等學校が不足してゐるが特に女學校の不足は甚だ酷い、道當局は現在京畿女高校の一校を經營してゐるが、更に女學校を增設する意思はないか、京城府經營の女學校では同じ道內でありながら京城府外の入學生からは二倍の授業料をとつてゐるが、道が學校に補助を與へて地方民の負擔を輕減する計畫ありや、中等學校の學級を一校一學級增加するとは簡易であり入學難緩和に最も適切である、その意思があるか、初等學校の職員組織に對してもつて校長の意見を尊重し圓滑を圖れ

神谷內務部長 何れも考慮して善處する

甘蔗知事からも職員の組織に關して充分校長の意見を尊重してゐる

尹元赫氏(通川) 揚平、通川郡各へに中等學校新設の計畫ありや

神谷內務部長 未だその計畫はないが善處する

金根鴻氏(江華) 議事進行で教育問題は最も重要な案であるから時間を延長して審議したいと提議したが贊成者なく午後四時閉會した

この間南總督は民意を聽取せんと熱心に聽入り、ときどきメモに給筆を走らせてはうんうんとうなづいて議員の熱誠に感心する、總督の姿が見えてから場內は水を打つたやうに靜まり、咳拂ひ一つしない緊張その中に白熱的舌戰を展開したが、閉會と同時に甘蔗知事は降壇總督に御挨拶申上げる、總督は可笑に答へ、一同にも御苦勞と會釋を殘して緊張した議場の空氣に滿足げな微笑をたゝへながら退場した

議場雜記

◇總督さんの姿が見えて場內は異常な緊張ぶり

◇咳一つなく熱心な審議に非常時下の雛形らしい面目が浮ぶ

◇六日目ははじめてみる總督さんに緊張する

◇參拜中の山下學務課長、總督の姿にハツトなつていかつい頭に手があがつた、課長はやつぱり學生らしい

◇總督さんにお茶を運んだ給仕、ありがたうと言はれて感激のあまり眼に淚が出る

◇會議中軍事調査會を催さうとの提議に全員贊成すれば甘蔗知事今度は必ず全員出席して下さい、昨日の懇親をみると出席がありませんと釘を打てば

◇議長にかく言はれることは議員の恥と知れ

興亞經濟確立に積極的協力
(二) 滿洲經濟の地位昂揚
尾關路文

作爲に併進し興亞の互歩は穩健ではあるが確實に前進してゐる、北支那開發會社、中支那振興會社の開業、興亞院の創設等は、その經濟的再編成の先驅たることは周知の通りだ、是等に次ぎ北支、中支の產業經濟の動脈的使命を有つ北支交通會社及中支那交通會社も近く創設の見込みにあつて、統制經濟の徹底化は間近しの感を與へ、斯くて支那建設はペーパー・プランと議論の時代を出て、東亞計畫經濟の有力なる一環たる實態を有つに至らんとしてゐる、之は東亞新秩序の建設が單なる理想に止らず、剩々に接近する現實たるを語るものだ、それは同時に開發の生產力擴充を客觀的立場に於て把握せんとする者にとつて、看過し得ない大なる要素の發生として重視すべきことを示唆する

〔抄〕くとも現地調査の然るを嚴戒し、綜合國防經濟の體系より朝鮮經濟を着實に發展せしめることを念頭する者としては積極的留意と關心を寄すべき事柄だ

吾々は東亞の新段階に當する經濟の再編成を強調し、之を東亞防共經濟の新秩序を以て呼び、その遙かなる實現を希望するものであるが、それが理想より現實に移行しつゝあることは既に見るに足る、だが然し我國を首班とする經濟組織は、未だ質的に於て治安維持を一主義を不可避とする支那經濟の再建に服從する職務を許さない、即ち現實に服從する方策を採らんが爲には地域的獨立性を是認しつゝ、鑛その間東亞防共經濟の建設に邁進しなくてはならない、斯くて滿洲國經濟は新たなる意義の下に前面に押し出される

滿洲經濟は常に時代的脚光を浴びる魅力ある存在である、それは曾ては統制主義の名の下に時代の寵兒とされ、次では計畫經濟の實踐に依つてジャーナリズムの線上に躍り出た、而も所謂產業五ケ年計畫は進行過程にあるに拘らず、從來の計畫經濟に對する否定的輪議は一變して實現への拍車的鼓吹が強化するに至つた、それは歸する所現段階に於ける東亞防共經濟に於て滿洲の分擔すべき役割が極めて大なるものあることを雄辯に說明するものだ、新設だ時局に際し最近經濟は滿洲現地產業の使命を有つた、朝鮮に住む者にとつては滿洲は謂はば隣家に過ぎない

〔從〕つてその繪では日常目に觸れ耳に味覺ふ、過去の滿洲認識を白紙に還元し、べき何物もないと一應は云へるが、在るがまゝの姿相に於て打診すると、深く敎へられる幾多の美點を有つやうだ、されば今更滿洲經濟と言ふ勿れだ、素直な心境に映じた長所と美點とは、新時代の朝鮮產業建設の範とし又他山の石とすべきものではあるまいか

滿洲が新支那の東亞防共經濟への參加を契機に、その意義の重要性を附加したことは、或は首肯し難い矛盾の感を有つであらうが、支那事變が滿洲五ケ年計畫を日滿の綜合的見地に於て修正擴大せしめた根因を識るならば、道歉の事情は自ら氷解うる道理だ、それは今次事變が東亞防共經濟の確立の速かなるを要請すると共に、支那自體の經濟的再建が滿洲經濟に依存することの大なることが判然とした結果に基く

〔前〕にも觸れた通り東亞防共經濟の樹立に當つて支那に期待すべきものは多大であるが、治安第一主義にある支那の現狀は產業の復活が當面の課題にして、今直に防共經濟への寄與は十分でない、とするならば滿洲經濟の動員は國策的目標として取上げざるを得ない、周知の通り滿二年前に企劃された滿洲五ケ年計畫は當初僅々二十五億圓程度のものに過ぎなかつたが、事變はそれを現地的調達としてその可能性を驅つた、然るに最近に於ては六十億圓に極大化した修正計畫が支持されて現況にある、これは畢竟時局下における滿洲經濟の役割が大なるを內外に認められた結果に外ならない、卽ち事變の緊迫性は日滿を通ずる平時的產業基地の分野觀念に一大革命を與へその結果として滿洲資源の開發が促進せられるに至つたものだ、而して別な視角から眺むるならば、現地調辨思想を基調に適地適應主義を主張した滿洲國現地の意向は、產業構成の現狀維持を根本とする內地資本家及その一派のシンパに依つて實現を阻止されて來つたが防共經濟確立といふ國家的需求は後に滿洲側に凱歌を奏せしめたと云ふことが出來る、しかも滿洲に於て理解される防共經濟は、單に對日經濟關係に低徊することなく、產業五ケ年計畫の遂行は對日經濟的意義をなすに止らず、進んでは今後の支那經濟建設に寄り資材の供給的地位に立ち、以て東亞防共經濟の理想を具現せんとする遠大な抱負と意圖とが含まれてゐる

〔他〕の機會に屢述した通り、東亞防共經濟は戰時的なものではない、それは現實の要求に驅られる生產力擴充を地域的調整を中心とする產業組織を止揚し、能率本位の新經主義に集中したことを示唆する、言葉を換へて云へば日、滿、支ブロック經濟に急迫性を加味し、擴延する次の段階に對應すべき國防經濟の內容とその充實とを指すものだ、斯くて東亞防共經濟なる新熟語の發生は、滿洲國主張の理論的勝利を還すと同時に、產業開發速急主義なる名の下に滿洲經濟は東亞の促進的地位を一層昂め、五ケ年計畫は華々しい展開と前進とを續けてゐるのだ

漁組の統制は大いに必要
四日目午後も張切る
咸北道會

【羅南】廿八日咸北道會第四日目は午後一時再開、第一日目に發した激勵電に對する南支軍司令官からの感謝返電を朗讀、次いで教育費の第一讀會を終り歲出經常部第二讀會に移る、まづ林議員が鑛山の合理化について一言、當局の對策を質せば富山產業部長咸北の特殊性を述べてこれに應酬

大見議員 清津蔬菜市場の昨年中における賣上げは五十一萬圓であるが、これは殆んど內地から移入されてゐる現狀である、將來これを地元生產によつて自給するといふ建前で進んで貰ひたい、林產道たる咸北の木炭飢饉は遺憾である

富山產業部長 蔬菜については昨年來主力を注いでゐるが、急には增大する需要に對して自給の域に至らない、木炭は增產計畫を樹立して大いに促進してゐるから將來は充分自給自足出來ると思ふ

四元議員 鑛業試驗所の設置は極めて適切な施設であつて咸北のため慶賀に堪へない、次にこれが運營について更に內容について說明されたい、又綿羊事業の成績は如何

相馬商工課長 前段の試驗所は主として分析の方面に主眼を置き、これが運營は時局柄特種鑛山の開發促進を目標としたい

大谷畜產課長 綿羊事業は昭和九年以來綿羊の飼育をやつてゐるが、現在各牧場、農村を合せて三百六十五ケ所、約二千頭で成績は良好である、將來咸北は日本の綿羊資源地として極めて有望である

金定錫議員 農業科學化の趨勢に鑑み、農事試驗場の使命は重大でこの擴大强化を圖り農村に進出して農業の積極的指導にあたるべきである、更に時代の進運に順應して商工方面も大いに指導改善を圖り、農工商併進の產業政策を樹立すべきであると思ふ、更に中小商工業者の指導相談機關も是非必要でこの對策ありや、水產方面では沿海州漁場開發の使命達成のため一段と指導援助に力を注ぐ必要がある、これが方針如何、又新設種畜場の內容如何

富山產業部長 農事試驗場を農業開發の參謀本部とする說には同感、これが擴充强化については大いに方策を練りつゝある、大いに整備して御期待にそひたい、商工業に對する指導相談施設は商工會議所を通じて積極的にやつてゐる、中小商工業者の保護、轉業については方策を考究中であるが今のところ道內の中小業者は比較的自力で進み得る力を持つてゐるので未だ發動を必要としない有様である、これが一助にもと道般來各地で商工相談會を開催してゐる、常設的機關としては會議所に相談所を設けてある、沿海州漁場の指導開發は同感、種畜場は畜產道たる本道として是非必要だといふ見地から新設されたもので將來相當の效果が期待され得ると思ふ

大谷畜產課長から種畜場の內容について說明を補足し

沼田水產課長 沿海州漁場の開拓保護監視は本道としては大きな命題で、本府としても從來これに力を致して來たが、現在の情勢は日ソ關係から出漁船の拿捕も幾分不活潑であるが、飽くまでも公海漁業の公正を力說して業者を激勵してゐる、指導對策は益々擴充する考へである、中小漁業者、沿岸漁業者の不活潑は遺憾すべき問題であるが、これが指導更生についても對策を講じつゝある

金益鎬議員、畜牛增殖計畫の實施狀況について質問、大谷畜產課長より十三年から二十年までは十五萬頭を目標にして進んでゐると答へ

林道增設を圖れ

金宅議員 都市隣接の府郡に蔬菜專門の技術員を配置、蔬菜組織を再編成しこれが增產自給に邁進されたい、次に農家生產加工業の指導獎勵に積極的に乘出し、又沿岸各地に水產技術員を增加擴充してこれが發達助成に遺憾なきを期せられたい

石垣農務課長 蔬菜農業の獎勵、指導、農家加工業の助長は大いに努めたい

沼田水產課長 水產技術員の增員、漁村の指導は至極同感

大見議員 咸北沿岸鰯漁場擴張に對して當局は如何なる意見ありや、水產加工、養殖方面の對策如何

富山產業部長 鰯漁撈の要望は相當熾烈なものがあり、咸北の漁業者はこれに反對を唱へてゐる、咸南、江原方面の狀況は同情に堪へないが、咸北の漁業の堅實な發展を阻害する見地から簡單にこれを開放するわけには行くまい、その他あらゆる見地から考慮してこれは相當難色ある要路だと思ふ、要は本府の處理事項であつて本府も相當に苦慮してゐるやうであるが、何れ大局的見地から斷案が下されるものと思ふ、水產加工、養殖も孜々に對策を講じつゝある、新年度先づ沿岸漁業取締船が建造される

沼田水產課長これを補足し、臨議員は林道開設の具體的方針、亞麻栽培に對する補助について質す

平野山林課長 林產資源開發上林道の開設は極めて重要で本府の補助を受けて、消費と受益者の負擔で着々實行に移してゐるが、大體九ケ所開鑿の豫定でこれが緩急を考慮して着手する計畫である

石垣農務課長 亞麻栽培の補助について…段當り八圓は實情に即して僅少ではない

金炳義議員 鏡城、羅南、富寧の土地改良は別に消費、國役の補助は不要で、業利地主負擔で出來るやうだがこれは施策上極めて便宜と思ふが如何、金組貸附限度は餘り過ぎるが如何

坪內技師 地主負擔では到底不可能かと思はれる

松原理財課長 金組の貸附限度は漸次增大されて行くものと思はれる

柳鍾夏議員 畜產咸北としてこれが獎勵は積極的だが、畜馬思想普及獎勵の見地から城津競馬場は極めて意識があると思ふが、これが設立に對し如何なる意見を持つてゐるか

大谷畜產課長 城津公認競馬場は維持經營上、將又、清津羅南二ケ所にあり、他道との均衡上本府が認可するかどうか問題だ、も少し考慮の餘地があると思ふ

李昌仁議員 漁業組合の統制强化こそ沿岸漁業家大衆更生の先決問題である、漁組を中心とした沿岸漁業の多角的經營が肝要である、漁民の指導問題についても善處されたい

沼田水產課長 漁組の統制强化擴充は至極同感、漁組聯合會をしてこれを統制監督し、更に各組合を擴充する方針である

傍聽雀

(午後四時二十分散會)

△今日の議題は教育費と雜稅擴張……議頭から賑々しい論議を展開

△金定錫議員、教育振興を强調して世論の組織を押し伸べせしむ

△旅行缺席中の尾崎議員今日から出席、俄然議場が明るくなる、それは別に尾崎さんが電氣屋だからと云ふワケでは無い!

△光永議員と申合せで……光頭爆として輝き、眩しき限りなり

△この日防衛陣は、老練な羅南中心に富山產業、一柳學務の兩翼と——、相馬商工、平野山林、大谷畜產、石垣農務、島山學務……等ズラリ列んで防衛の陣

△吳尙福君(鍾城)「學校教育……人間を教化する」と論議一席

△金炳義議員(鏡城)「これをデス、それでデス」とデスの連發でユーモアを撒布して、これも議場明朗化に一役

△李鍾奭君(吉州) 中學校を南北に分散設置されたい……と云ふ、南部〃と云ひ通いて「吉州」といはず

△川和田會計 永い警察生活から參與官に三段飛びしたがまだ多年鍛へられた警察の鼻がなほたたないらしい、始終キョロキョロして場內整理に飛回りを利かす

△尹永鉉君(會寧)「これまでルイ〃述べられた如く」(ルイ〃は種々の誤ならん)とカマニくねばりを見せる

△洪金彬君(慶源) 仕入れて來た原稿を唯一の縁に、農業經營の合理化に大見得を切る無邪氣さは良い

△富山產業部長の初答辯は天晴れ名調……咸北農業の特殊性から說き起して農政再檢に亘り見識の廣さ、頭の良さを見せる

漁	七四圓丁	一	安
大 新	七一圓五	一	安
前 串	一三圓四五	一	
羅 紡	一四七圓四	一	

◇……關洋入相場引

徳山先 不 申 不

放射線

【新潟】林檎と新聞紙の仲を取持つとして雨に濡つても大丈夫といふ操作ランドセルができました、價五十錢、發明者は西浦原郡某村の島村小學校の先生

【和歌山】勝浦の沖合で身長五尺幅一尺、全身白色、胸鰭に紅斑のある太刀魚に似た名の知れぬ珍魚が獲れた、南洋で獲れる底引主にも似てゐるといふ

【三重】百歲にお成り申候、豐原村の西浦こいと婦さん、正に伊賀一の長壽

【奈良】朝倉村から古代裝飾の土製品が掘り出された、長さ一寸三分、幅一寸二分、厚さ四分、平安朝時代の貴人の沓に似てゐる

【大阪】堺市農學校々庭に石門心學の祖石田梅巖先生のコンクリート大坐像(目方百貫)が建つ

【兵庫】縣學務當局から、中等、青年、小學各校へ〃皮の靴は買ふな、洋服は廢物を利用せよ〃と

【岡山】賀川豐彥、河合義一氏らの肝煎で宇野港外の國立公園豊島に、開拓と修養の道場〃神愛保養園〃を設け四月から病弱のインテリ青年よ來れと呼びかける

【山口】伊佐町上野部落の上空に約二百羽の鶴の群が飛び來り飛び去つた、時ならぬ瑞兆に部落民は大よろこび

新刊 **支那全土** 片山繁雄著

四六判・布裝・函入 四三六頁・挿圖寫眞 定價三圓 送料一四

滿洲重工業 鮎川義介總裁曰く——

時局以來支那に關する著書は數多あるであらうが知友片山君の近著『支那全土』は歐米人の角度から見た學術なる文獻をおいて要料を精選せられた點に多大の興味をひくものである。余はこの時期の前提に敬意を表して全卷を涉獵したが、某々國が今次事變に於て在支權益にあくまで執着する心理も、彼等の蔣介石を援助するに汲々たる所以も亦自ら其の由て來る所を窺知し得て果して大に興味ある處があつた。現下の國際狀勢に於て再建途上の支那を理解せんとする者にとつては本書を推むことが必要であるが、苟も之に關心を持つの士に對しては前述の觀點に立つて余はまづ本書の如き毛色の變つた好著を見逃さざらんことを切望してやまないものである。

本書は支那十八省に亘りて夫々漢籍は固より英米佛獨に跨る文獻を涉獵し、地理を論じ、風物を描き、產業を示し、歷史を說き、その間傳說・詩文を點綴して些かも讀者を倦ましめぬ快篇、支那全般並に外國關係等を適確に把握するに比類なき好著述である。著者は元鮮銀理事。

東京市神田神保町一 振替東京三一五五五 三省堂發賣 支店—大阪西區阿波座・振替大阪八一三〇〇

東亞問題研究會編

滿洲國產業要覽 菊半截レザー裝三〇〇頁 定價一圓廿錢 送料三錢

急速調・長大足の進展をとげつゝある滿洲國各種產業事情を最も權威ある資料によつて解說し、活用に便利な要覽式にまとめたもので、從來一般の認識に資する所甚大なることを確信する。特に產業界・教育界並に、移民をしようとする人、旅行する人々の常に手離し得ない絕好の手引書である。滿洲國交通要圖・鑛物資源要圖(四頁)滿洲國產業移民分布圖を附す。

中支產業要覽 菊半截レザー裝三四四頁 定價一圓廿錢 送料三錢

支那產業の心臟部、列强權益の最も錯綜してゐる中支の產業事情を、綜合的に組織的に整理し判然たらしめた畫期的の一のハンドブックである。中支產業の再組織實際の問題を控へて現下我國產業界が一刻も忽せに出來ぬ現實の諸知識はこの一冊で十分に把握出來る。現在發展し得る限りに於て最も新鮮な內容を具備せしめ、而も何人にも常に手近かに置いて活用し得る小型本である。中支那交通要圖・貿易別資源要圖を附す。

北支產業要覽

新國家の企及し得ぬ精密資料により北支產業全般に亘る最新の知識を開陳す。北支の認識、大陸への進出に不可缺の絕好手引書である。二六四頁 定價一・二〇 送三

蒙古要覽

我が大陸政策の對象蒙古の全貌、特に外蒙古の諸問題を最新資料を以て闡明せるもの。外蒙古要圖・內蒙古要圖・蒙古全圖其他を附す。二一八頁 定價一・二〇 送三

東京市神田神保町一 振替東京三一五五五 三省堂 支店—大阪西區阿波座・振替大阪八一三〇〇

優良工業圖書

工學界の權威責任編輯

內容も分量も定價も最も手頃な工業教科書

實地に役立つ活きた參考書として既に海軍工廠はじめ全國工場鑛山で多數採用せられ又工業學校專門學校等約二百餘ケ所の教科書に採用せられ好評續々

代數學 / 無機化學 / 三角法 / 有機化學 / 物理學 / 分析化學 一卷 / 實用力學 / 分析化學 二卷 / 化學 / 工業化學 一卷 / 工業材料 / 採鑛學 / 材料强弱學 / 鑛物地質鑛床 / 機械工作法 / 採鑛法 / 工作機及工具 / 坑內施設 / 汽罐及汽機 / 冶金學 一卷 / 蒸氣タービン / 冶金學 二卷 / 內燃機 / 冶金學 三卷 / 機構 / 冶金學 四卷 / 機械設計 / 土木工學 一卷 / 機械製圖 / 土木工學 二卷 / 機械工學大意 / 應用力學 一卷 / 船舶學大意 / 應用力學 二卷 / 航空學大意 / 測量 / 航空機 / 建築材料 / 航空發動機 / 建築構造學 / 電氣工學 一卷 / 製圖透視圖法 / 電氣工學 二卷 / 工業道德 / 電氣工學 三卷 / 新編工業道德 / 電氣工學 四卷 / 作業心得 / 電氣工學 五卷 / 經濟講話 / 電氣工學大意 / 英語對照工業術語

獨學で工業學校卒業の實力が得られる 國民工業學院へ御申込を乞ふ 工業講習會員募集中

科目 機械科・電氣科・土木科・建築科・採鑛科・冶金科・工業化學科(選擇自由)

圖書目錄進呈 東京・京橋・銀座六・交詢ビル五〇六 財團法人國民工業學院 振替東京一〇五五番

商業登記公告 大田地方法院

商業登記公告 咸興地方法院

商業登記公告 咸興地方法院

商業登記公告 光州地方法院

法人登記公告 博川出張所

法人登記公告 京城地方法院春川支廳

商業登記公告 京城地方法院金化出張所

商業登記公告 京城地方法院金浦出張所

法人登記公告 京城地方法院永登浦出張所

法人登記公告 京城地方法院長湍出張所

商業登記公告 京城地方法院開城支廳

法人登記公告 京城地方法院平澤出張所

昭和十三年度 公認陸上記錄

全朝鮮陸上競技協會發表

中等部

種目	記錄	氏名	所屬	年月日	場所	大會名
百米	10,7	金裕澤	培材	11,9,20	京城	日本選手權豫選
二百米	22,1	〃	〃	11,10,18	甲子園	全國中等東西對抗
四百米	50,3	李晉義	養正	13,7,3	京城	一般對學生
八百米	2,02,9	李徳弘	二高普	10,10,20	〃	朝鮮神宮奉贊會
千五百米	4,15.8	孫基禎	養正	10,8,24	神宮	全國中等對抗
五千米	16,18,8	吳昌浩	培材	13,10,15	京城	朝鮮神宮
高障碍	16,2	本鄕仁美	京師	9,8,25	甲子園	全國中等對抗
低障碍	25,3	李[illegible]	平壤崇實	11,8,26	〃	〃
四百米繼走	44,9	馬,鄭,李,金	養正	11,8,2	京城	〃
八百米〃	1,33,9	李,金,安,李	神宮	8,11,1	神宮	明治神宮奉贊大會
千六百米〃	3,37,4	吳,安,李,金	〃	9,8,25	甲子園	全國中等對抗
走幅跳	7,15	本鄕仁美	京師	〃	〃	〃
走高跳	1,75	三浦安治 張允千 本鄕仁美 黃大峰	〃 〃 〃 〃	9,8,1 10,7,20	京城 〃	全鮮中等對抗 京師對遞信
棒高跳	3,60	蘇瀬南	一高普	11,6,7	〃	京城中等學年別對抗
三段跳	14,44	鄭豹成	光成高普	11,10,18	甲子園	全國中等東西對抗
円盤投	36,44	安永淡	培材	13,9,11	京城	京畿道神宮豫選
砲丸投	13,14	〃	〃	11,8,1	〃	全鮮中等對抗
槍投	49,84	永田満雄	龍山中學	6,6,14	〃	〃
鐵槌投	47,05	印康煥	培材	11,10,18	甲子園	全國中等對抗

女子ノ部

種目	記錄	氏名	所屬	年月日	場所	大會名
五十米	6,7	玄金女	平壤女高普	7,10,16	京城	神宮奉贊大會
六十米	8,0	佐々木サカエ	一高女	10,10,19	〃	〃
百米	13,1	玄金女	平女高普	7,10,16	〃	〃
二百米	27,6	姜福信	〃	8,10,16	〃	〃
四百米	1,08,7	千葉愛子	淑明院高女	10,10,20	〃	〃
八百米	3,10,2	李錦子	大邱女高普	8,10,17	〃	〃
八十米低障碍	14,4	鄭仁愛	平女高普	9,10,17	〃	〃
二百米繼走	27,3	綿貫,小西, 齋藤,岡田 津島,岡田, 佐々木,中野	龍山高女 一高女	10,10,19 11,10,16	〃 〃	〃 〃
四百米繼走	52,2	姜,盧,李,玄	平女高普	7,10,16	〃	〃
八百米繼走	1,57,6	〃	〃	7,10,2	〃	全鮮女子オリムピック
走幅跳	5,2	朱蓮姫	進明女高普	9,10,17	〃	朝鮮神宮奉贊大會
走高跳	1,39	梶原英子	京師	9,10,16	〃	〃
三段跳	10,86	〃	〃	8,11,2	神宮	全日本選手權
砲丸投	9,37	木村ミサヲ	貞洞倶	9,10,16	京城	朝鮮神宮奉贊大會
圓盤投	29,03	高原房	平壤高女	11,10,16	〃	〃
槍投	30,51	田邊キヌ子	京師	13,10,16	〃	〃
五種競技	109點	李明姫	龍州幸町高女	11,10,17 13,10,16	〃	〃

五輪大會へ スキーの參加運動
各國代表意見交換

【ベルリン同盟】スキー選手のアマチュア資格問題をめぐるドーS（國際スキー聯盟）とI・O・C（國際オリンピック委員會）の對立は遂にオリンピック冬季競技からスキー競技を除外するに至つたが、オリンピックに於ける第五回冬季大會を明年に開く獨逸ではドーS内部からドーツを中心にオリンピック參加運動の烽火があがつた、即ち去る二月十六、七兩日ザコパーネで開催された本年度選手權大會で各國代表が顔を合せたのがきつかけとなりオリンピック參加問題について非公式に意見の交換をなした結果遂にオリンピック非協力ドーS[illegible]の意見濃厚となりオリンピック參加を最も熱望するドイツ側は直ちにFIS臨時總會の招集を要求することゝなつ[illegible]

米室内陸上競技
選手權大會で新記錄續出

【紐育[illegible]】アメリカの名物室内陸上競技シーズンも廿五日の全米選手權大會で幕を越し、殘るは四日の全米學生大會に特別出場して二哩の覇權を爭ふカニンガム對ラッシュの一騎打に期待がかけられてゐる、即ち今シーズンに入つてから六十碼障碍、六十米、千六百米リレー、二千九百米混繼走、高跳等に室内世界新記錄が續出した室内記錄は戸外記錄のやうに國際的に公認されずその殆ど全部は米國選手が保持してゐるが、最も完全なマヂソン・スクエアガーデンを例にとつてもトラックの一週は僅かに百六十米足らず、一哩なら十一回も廻らなくてはならぬのに去年などカニンガムがこのトラックで、一哩四分七秒四といふウツダーソン（英）の戸外世界記錄を一秒の差に縮めた快記錄を出し、更にハノーバーの室内競技では四分四秒四といふウツダーソンを、二秒も凌ぐ世界新記錄を出すといつた調子で、一見誠に惡い條件らしく考へられるにかゝはらず、すべての種目に戸外と同程度の好記錄が出てゐる

その理由はどこにあるかまづ第一に室内の競技場にはコンデイションの均等といふ戸外では得られない長所がある トラックは彈力のある松の板張りだから戸外のやうにトラックコンデイションの良否が問題にならないし、室内だからむろん風は吹かず追風も向ひ風もなく氣溫も殆んど一定して、戸外のやうに時間が遅れると寒くなるなどいふ心配も要らない、ただ換氣裝置が惡いと觀衆の吹かす煙が迷惑になる位のもので、更にトラックが小さくてカーヴの多いことは確かにスピードを殺すことになるが、カーヴは精密な計算から割出して適當に傾斜されてゐるからカーヴにかゝつて急にスピードが落ちるといふ缺點は最近では殆んど感じられてゐない、十一回も廻る一哩で素晴しい記錄の出るのもこの傾斜カーブのおかげだし、一週の短いことも選手にとつてペースを正確に判斷する上に、大へん便利で障碍競走選手には特に都合がいゝ、選手は短かいスパイクを使つてゐるがレースの戰法の上で戸外と異ることは、ストレッチが短くてトラックの彎が從いからラストで一氣に抜かうといふ手が使へないことで、作戰的なスパートに乏しくても終始一貫スピーディなペースを保てる選手が有利となり、室内の一哩ではいつも名選手を凌してゐるヴェンツケのやうにタイムドアップ選手の出來るのもこの邊に理由がある（寫眞＝棒高跳の大江選手が去る十二年米大會へ遠征したとき、室内競技場前庭で準備運動[illegible]）

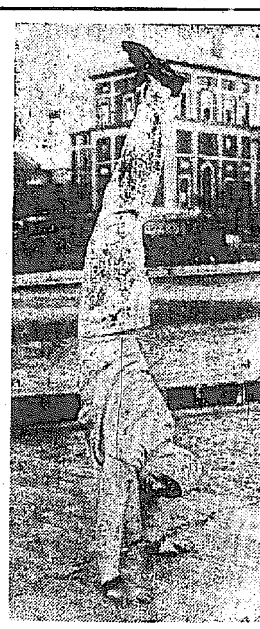

田中一君退鮮
跳込の功勞者

朝鮮水上聯盟役員として多年水泳界に盡した田中一氏（鮮銀水上競技部員）は一身上の都合で今度鮮銀道局を退職内地へ引揚げることになつた、同氏は跳込の名手で質に半島における跳込み競技の先輩者として知られてゐる、同氏は語る

私の半島に於ける水泳生活は競技でなく專ら指導監督でありましたので、さう華々しいものではありませんでした、しかし朝鮮で全く顧みられなかつた跳込みに就て競技指導した結果今日の隆盛を見るに至りました

京師に凱歌
8—3ラグビーリーグ第二次戰

朝鮮ラグビー蹴球聯盟主催のラグビーリーグ第二次戰、道商對京師は一日午後四時半より龍山鐵道球場で上野氏審判のもとに道商先蹴で開始、道商前半一トライをあげたが後半で京師に一トライ、一ゴールを奪はれ結局京師八對三で勝つ

京師 8 （0—3 / 8—0） 3 道商

▲戰端 開かれるや老巧京師は新鋭道商に全く壓され氣味であり、前半十三分道商は二五ヤードラインの混戰から右へのパスも見事にH・B冬木とびこんでトライ、三——〇とさすがの京師をリードした道商はこのまゝ押し切るかと思はれたが後半に入つてだんくと底を京師に突かれるやうになり一七分京師はスクラム・トライ、更に三三分二十五ヤードあたりのルーズからこぼれ球を拾つてトライゴールした

（京師）FW 胡桐野近洪趙寺本田柄村藤平山 HB 野 TB・FB 柴朴佐赤李邦小梅梢木安廣島

（道商）FW 島崎泰野榮御田田木村崔金李 HB 山 TB・FB 高川金小野芝稲山小冬馬野金重百合

チーム全員の力を叩き上げよ
驛傳競走のコツ(4)

繰り返し論ずるが驛傳競走は、ラグビー、籠球などの運動と同じく團體競技の一つであるから練習には徹頭徹尾チーム内の人の和と統制とが必要である、練習中にまちくの文句は[illegible]てリーダーの指揮に服從し各々として勵むべきで、苦しみはチームとしてなめるお互ひのことだとして[illegible]越えて練習に打ち勝つものが最後の勝利者になれる

驛傳の性質は、一人か二人のうんと秀でた英雄的選手だけでは勝てない、一チーム六名としたならば六名が全部強くなくてはならない、これが理想的チームである、六名の中一名でも實力がガタ落ちした選手があるとしたならばレースの日にはどうも安心が出來ない、これはレースの日に他チームをせつかく引離して先頭を驅けてゐたとき次の一名の選手が弱くて、後から追走してきたチームに抜かれた場合が生ずるとせば、この一名の選手の失敗した責任よりもそのチーム全員が弱かつたといふべきである、この點から推してみても不斷の練習のときはこの弱い選手を中心に、全チームがよくカヴァーし合つて、叩きあげるのが最善の練習方法ともいふべきである、即ち練習のときにチームに萬全を期すべきで實力にムラを起さないことである、力が揃つて平均したチームを作りあげることである

練習後チーム全員が打ち揃つて錢湯にでも行つて汗とホコリでも洗ひながら、のびくとした氣持でその日の練習の自分々々の感想、即ち練習中どの邊が一番苦しかつたとか、或はあの邊をもう少し頑張つたら抜き去ることが出來たとか、また今日のあの區間で走りの力に自信を得たとかのやうな打明け話も練習中とは[illegible]スリルでありいゝところである、そしてこれ等チーム員の各々の感想を纏めて明日の練習に備へてだんだんとチームを強化してゆくのである

明年度事業
自轉車競技聯盟

朝鮮自轉車競技聯盟では廿八日夜理事會を開催、十四年度事業計畫案をつぎのやうに詮議決定した

▲四月九日、京城各町對抗京仁間自轉車驛傳競走大會

▲四月廿三日、全朝鮮自轉車競技選手權大會（京城運動場）

▲七月下旬、大毎主催朝鮮選拔大會（京城運動場）

▲八月五日、自轉車競技講習會（京城運動場）

▲八月六日、大日本自轉車競技聯盟對朝鮮聯盟內鮮交驩競技大會（京城運動場）

▲十月廿一日、朝鮮神宮大會兼明治神宮大會派遣選手選拔競技會（京城運動場）

體質の强化と持久力の增進

劃期的活性ヨード肝油劑の創製！

體質低下の原因とその積極的原因芟除 銃後の健康增進に

持久力が減退し、肉體的、精神的作業能率が低下してゐる人は、主として三つの原因によつて體質が虚弱化してゐる證據である。三つの原因のうち主なるものは潜伏結核による毒素の中毒である。今日の醫學の定說によれば、殆んど萬人が萬人結核の保菌者である。潜伏結核菌は毒素を排泄し、その毒は全身を廻つて各内臟器官を冒し、細胞を弱め、過勞や風邪等のキッカケによつて結核の症狀を現し、肺病に移行する。第二の原因は、年齡不相應に起る早老現象である。ホルモン活動の衰退、新陳代謝機能の不活潑、過激な勞働の强行による老廢物の異常蓄積、酒毒、黴毒等による血液の溷濁等は動脈硬化と血壓亢進を誘發し、體力を脆弱にし、腦溢血の前兆をなす。第三の原因は潜伏及遺傳黴毒である。黴毒による血液の濁りが如何に體の各部に異常を來し、健康を阻害するかは周知の事實である。常に不健康で、始終體の調子の惡い人は右のうち何れかに侵されてゐる人である。その原因を芟除し、健康の增進を計ることは非常時下、銃後を守る國民の重大緊要事と云はねばならぬ。

ネオスエー はこの三つの原因を取り去り、進んで、既に弱められた體質を改善し、體力、持久力を增進し、肉體的、精神的勞働力を强化して作業能率を向上せしめる。

ネオスエーは昆布の千五百倍に相當する大量のヨードを特殊の方法によりコロイド狀に肝油に結合せしめた劃期的活性ヨード肝油劑であつて、ヨードと肝油の精分ビタミンADの働きを綜合した次の様な作用を十分に發揮する。

▼潜伏結核菌を殺し、その毒素を體外に排泄する。又潜伏黴毒を解毒し、濁つた血液を清め、新鮮にし、血行を盛へる。

▼全身のホルモン活動を正常且つ活潑にし、新陳代謝機能を盛にして老廢物の排除を速かにし、細胞を新生賦活す。

▼全身の榮養を高め、抗病力を强める。

一回一粒 大人一日三回 兒童一日一回

肺結核・肋膜炎・腺病質・神經衰弱・貧血症・氣管支カタル・榮養不良・動脈硬化症・血壓亢進・潜伏病毒・胎毒

小瓶 一円八十五錢
一〇〇粒 四円三十錢
二〇〇粒 八円

全國藥店にあり

東京神田神保町 アルス藥品部 振替東京七一三一九 電話九段(33)一七五・一七六

ネオスエー

快食安眠快便

鹿兒島 小松操

私は所謂蒲柳の身で二十八才の今日まで未だ心から健康の歡喜を實感したことのない悲しい青春の小鳥でした。日常新聞雜誌に廣告の出てゐる殆んど全部の藥を服用してみましたが、他人は知らず、少くとも私には全然無効でした。昨年十一月ネオスエーを購求し、秸過を注意しつゝ一日一粒づつ連日服用しました。

その結果は、手足が冷えない。胃腸よし、安眠快便、耳鳴り中絶、肩凝り止む、精力湧出、心臟動悸止む、登山疲勞なし。茲に於て私はネオスエーを唯一の持藥として肌身につける様になつた等々其の他枚擧にイトマなし、と云へば極端でせうか。現今の如き日本の銃後を守るにネオスに依る國民の健康化といふことも多少考へられてよいことではありませんか。

試藥進呈

ネオスエーとはどんな好藥か？未だ御試用にならない方々に、この貴重藥を特に一人一回限り二日分無代で進呈します。御希望の方は、印刷新聞名記入、へガキで本舖へ御申込み下さい。

N4—1

藤澤樟腦

パラ劑の四倍保つ故大德用

毛物・羽毛・絹物保藏に安全第一

虫よけと濕氣拂ひ

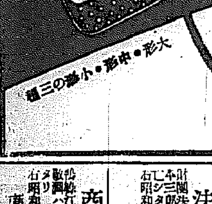

大形・中形・小形の三種

冊子「衣服の手入法と害虫の知識」無代進呈

株式會社 藤澤友吉商店

大阪市東區道修町・東京日本橋區本町

京城府西小門町・奉天大和區加茂町

雛人形に

金糸銀糸を變色させず

書・畫・骨董・家寶にも最適！

FN101

商業登記公告
[illegible] 群山支廳

商業登記公告
[illegible] 天安出張所

商業登記公告
[illegible] 楊平出張所

商業登記公告
[illegible] 群山支廳

商業登記公告
[illegible] 群山支廳

商業登記公告
[illegible] 群山支廳

商業登記公告
[illegible] 鐵原支廳

商業登記公告
[illegible] 咸興地方法院

商業登記公告
[illegible] 群山支廳

商業登記公告
[illegible] 開城支廳

法人登記公告
[illegible] 宣川出張所

法人登記公告
[illegible] 大邱地方法院

商業登記公告
[illegible] 龍岩浦出張所

クラブ乳液は

家庭衛生常備液

若返りモン含有 化粧水

特に肌アレ期の……皮膚の强壯に！

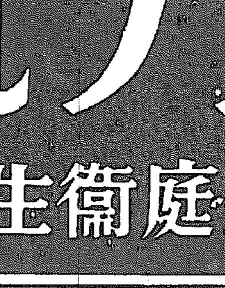

ヒビ、シモヤケ、シワ、タルミの豫防に……何はさておき、まづ第一番に適應されるのがクラブ乳液です。その一滴、一滴から强力なホルモンとアルモンドが皮膚内部にゆきわたるのです。ヘチ切れるやうな緊張感！肌アレ知らぬ血色ごうるほひに！一般の皮膚障碍など豫防されて了ひます。

御一家全部にゼヒ必要です

❶皮膚の强壯に
❷健康化粧下に
❸水仕事後に
❹ヒゲソリ後に
❺皮膚障碍の豫防
❻吹出物に

皮膚滲透性强き

綜合ホルモンとアルモンド含有

六五セン 七〇セン

NN—54

家庭

"日本の女"になれ
家庭で修養する者が多いのは喜ばしい

京城第二高女校長　三明和郎氏談

學園を巣立つ子等へ―

（今）春本校では二百十三名の若い娘達を社會に出しますが、上級學校へすゝむ六十名、就職を希望する四十名以外はみな家庭で花嫁修業に從事するわけです、例年に比べまして、家庭へ入る者の多いのはやはりやがて家庭の主婦となるといふ使命を強く自覺した若い女性が多くなつて來たといふ點で實に頼もしく感じられます、例年は就職希望者の中就職見込なかつたものもゐましたが、今年は既に希望者四十名はみな決定済みです、そして就職希望者の考へが例年に比しまして一般的になつて來たと、例へば今までは卒業してすぐ家庭へ入るのでもつまらないから働いて見ようとする傾向が多かつたのですが今年はきちんとした希望と目的があつて就職を希望してゐます

（職）業生活に入るか、上級學校へすゝむか、家庭のよい娘として日常を過すか各自に生活は違つて來ても、若い女性には必ず一つの共通した目的があつてしかるべきです、毎年今頃になると同じことを繰返すやうではありますが、巣立つ若い卒業生達に次のやうなことを是非心得て深く心に刻み込ませていたゞきたいとお願ひするのです

一、女學校を出ると今迄の規律的生活の鎖から解放されて急に自由になつた樣な氣になり一時放縦になる傾向がありますからよく〳〵自省自戒して頂き度い、何時局は長期建設に入り國民全部が第一線に立つことになつたのですからこの點を深く認識して「日本の女」になるやう修養に努め、近い將來に良妻賢母になるための心の準備、身體の鍛錬に精進して頂き度いと思ひます

一、小學校からの永い學校生活に厭きて女學校を出ると本を讀まないやうになりますが、毎日の新聞は勿論讀書に努め社會全般に亘つての眼界を擴げ、社會文化の最前線が何處まで行つて居るかをはつきりと意識して居ても決して時代の尖端に出ようなどとはしない女性としての優しさと强さを持つた聰明な婦人になつて欲しいものです

美の基礎工作　牛乳のお化粧
（女學校を卒業される方へ）

（春）風が吹きそめ巣立つ乙女に希望の人生が展開されます、社會に出ても美しき人はより多く幸をつかむ事が出來得るのです、實は女性に取り此の上なき大切な物と思はれます、そこで女學校を卒業されるお嬢様方に美しくなる下ごしらへの秘訣を申上げませう

まづ十九年來の生毛をきれいにそり落して下さいませ、さてそれから牛乳美容にうつります、牛乳の運用は肌を美白にし榮養を補給して新陳代謝を盛んにし、血行を滑潤にします、美容に悪い便秘もなくします、加減するよりはそのまゝの温度で飲む方がよろしう御座います

（脂肪）性の方には洗顔の後醇性を少量の牛乳で溶いてクリーム位の堅さに練つたものをつけます、その場合眉や睫毛や生際につけない樣にして三十分位はそのまゝにしてからお湯で洗ひ冷水で肌をひたしておきます

あれ性の方にはクリンシングクリームかコールドで肌を滑潤にしておいて顔に湿り氣のあるうちに、充分あたゝめた牛乳少量に茶匙一杯のアルモンドミールを混じてドロドロの液を眉、睫毛、生際をよけて顔一面に塗りひろげ十五分ほどそのまゝにした後でお湯で洗ひ落してから化粧水をつけておきます

エッチ美容院　林明子

今後の家庭生活に
示唆する癈品更生展
本社後援、京城三中井で開催

新しい東亞の建設、世紀の偉業に乎上つた今日、家庭の婦人にとつても長期建設の線に沿つて背離の道をもかして進まねばなりません如何にしてよき生活者としてこの非常時に處するか、婦人の任務も重大といはねばなりません、この意味で家庭に於ける物資節約廢品更生は婦人の大きな仕事といふことが出來ます、今まで捨てゝかへりみられなかつた一寸したものでも鑑識すれば、どんなに更生利用出來るか、今度長谷川町六ケ年、損藏洋裁講習所の廢物更生第四回展覽會こそ注目すべき企てです、展覽會は京城府廢物利用報國會及び本社後援のもとに、九日から十三日までの五日間、京城三中井六階ギャラリーにて開催されます

洋裁講習所は創立以來既に六ケ年、損藏講師始め男子弟一同の努力と熱意の結果は一般婦人にとつても何等か力强い姿勢になることゝ信ぜられます

出品物は

一、廢品を利用したる服裝　婦人服四〇點、婦人帽一五點、子供服三〇點、袋物二〇點、帶二〇點、其他、履物一〇點

2、染色に依る廢品更生　壁布六點、屏風五點、額五點、

3、廢品を利用しある室內器具及什器　應接間セット（本棚　テーブル　椅子　ソファー　電氣スタンド）日本間セット（書棚　机　座布團　火鉢）

4、一般家庭日用品の廢品更生　約百五十點　總出品點數　三百點

現に廢品更生の大道を一般婦人に示唆する大展覽會として注目されてゐます

狂犬病の御注意
手のつけられぬ恐水症
咬まれたら豫防注射で防げ

春先になると、全國各地で狂犬病豫防注射が強制的に行はれます、しかも、一方また春先ほど犬がどうかしたはずみに人に咬みついたりする事件がなか〳〵多いやうです、犬を飼ふ家庭では近所へも迷惑をかけないやう犬の注射は進んで受けること、犬の氣が立つて荒々しくなりやすいこの時期には、一般の人もよく注意していたゞきたいものです、こゝには、狂犬病即ち恐水病について、簡單ながら説明しませう

恐水病の病原體については未だ不明ではありますが、狂犬に咬まれた時、創口から狂犬の唾液中にある病原體が人體に入り、創はすでに治つてしまひ、犬に咬まれたことも忘れてしまつた頃に發病して來るものです、まづ、早く一ケ月、時に二ケ月、もしくはそれ以上經つてから發病するのが一般の例であります

□□發揚期□□　最初に咬まれた部分に痒みまたは痛みをおぼえ、その中に何となくうつたうしい感が伴つて來て、精神が爽快でなくなります、かうした期間は三日乃至八日位で、これがすぎると、發揚期と稱へて、食物をのみこむ時に、咽頭の筋肉が痙攣を起して飲みたくても飲めなくなりますので、患者は飲食することを恐れ、遂には、單に水を見ただけでも咽頭痙攣ひきつけを起すといふ實に厄介なことになります、かうなると、側で見てゐるものも氣の毒で、こんなことから「恐水病」といふ名稱がつけられたものともいひます

◇呼吸困難◇　その上病が進むに從つて、呼吸筋までも痙攣を起すほどに、いよいよ呼吸困難の度がはげしくなり、やがて、ちよつとした音にも、光にも、また、ちよつと患者の身體に觸つただけでも恐ろしい痙攣（ひきつけ）を起し、體温は三十八度乃至四十一度といふ高さに昇ります　かうした發揚期は中日から三日位で、次の麻痺期に入ります

□□麻痺期□□　麻痺期に入つた患者はいよ〳〵痙攣の度が加はり遂には昏睡狀態に陥り呼吸麻痺で斃れるのであります、この恐水病はいつたん罹つたら最後、現代の醫學では治し得ない病氣でありますから、犬に咬まれたならば、早速その犬が狂犬であるかどうかを確め、もしも不明な場合には一時も早く豫防注射を受けるのに越したことはありません、ただ幸なるかな、この豫防接種はたしかに有効で、完全に恐水病を豫防し得るのであります

着くづれを防ぐ
絹織物の地のし法
―耳のつれを直すには―

絹織物を仕立てる時には、最初によく地のしをしておくと、仕立てから着崩れがしません。殊に耳のつつてゐるものや、たるんでゐるものは、絶對に地のしが必要です。地のしの用具としては反物の芯棒を二本用意し、一本巻いておいて、アイロンをかけては、他の一方に巻いてゆきます。他に霧吹や白の新モス少々も時には必要です

アイロン　すべて裏からかけます、強いアイロンをかけると、色が變りますから繊で折目の消えない場合は一度かけては少し冷めたところで又かけるといふ風に、丁寧に扱ひます。又、大島紬、お召、錦紗縮などはアイロンを布の横目に通ふやうに、つまり縦のはうにかけ、ちりめん、銘仙などは縦にかけるのが要點です。銘仙や大島紬羽二重などはほんの艶消し程度で十分です。又羽二重などは少しでも滑らすとすぐ雨蝕になりますから十分御注意が肝要です

耳のつれ　耳のつれた生地は、前曲にかけて引張りながら耳に强く鏝を當てると直ります　非常に強くつれてゐるものは、織端の耳の部分に鋏を入れます　素人はこれを縦に鋏を入れるがあれは斜でなく耳と直角にまつすぐに切り目を入れねばなりません　切目の間隔は、生地のつれ工合で適宜にしますが、ひどくつれてゐる程細かく切目を入れます、そして切つた部分に霧をかけてから生地全體にアイロンをかけて、平等になる樣に致します

耳のたるみ　耳のたるんだ生地は、他の部分が濡れないやうにして、耳だけに霧を吹くか、又はしめつた布をあてゝ、その部分だけにアイロンをかけてもどめます。この時のアイロンは軽く抑へながら滑らすやうにしてかけます。普通の時のやうに左右に動かしては、決してちぢみません

催しものだより

▽三越
◇ウヰンドーセール（一日より…一階）
◇名流作家日本畫陳列會（十日より四日まで…二階新館）
◇春の洋品陳列（一日より…三階）
◇第一回冬セル陳列會（一日より五日まで…西湖ホール）

これは重寶　幾らでも役立つ　卵の殻
（化粧料にも食用にも）

卵の殻は、植木の肥料ぐらゐしか役立たぬと思つてゐる方が多いやうですが、ちよつと頭を使へば、いくらでも利用出來るものです、次に使ひ途を擧げてみませう

徳利や瓶や　口の小さくて指の入らぬやうなものを洗ふとき、卵の殻をこまかくくだいて中に入れて水を加へてよく振ると、とてもきれいになります。釜の底の焦げつきも、卵の殻をくだいて束子でこすつて洗ふととれます

又、卵の殻を干して貯へておき之を擂鉢に入れてよく擂ると、非常にこまかい粉になります。之を糠と一緒に頬袋に入れて洗顔してごらんなさい。とても肌が美しくなります

卵の殻を水で洗つて、汁をとりそれに白砂糖を少しとかして擦り込む手などにつけると、荒れが直ります

コーヒーをわかす時、卵の殻をつぶして入れると、よく澄んだコーヒーが出ます。同樣に、砂糖のアク抜きにも、殻を入れて煮立てアクをとつて用ひます

食用としては、天ぷらをする時に、卵の殻を擂鉢でつぶして粉にし、メリケン粉かパン粉にまぜて揚げると、美味しく、カルシューム分も攝取出來ます。鳥や豚の飼料にも、之をまぜて與へると、發育が至極良好です。醸味噌へまぜれば特有の惡臭を防ぎます

これは歯磨にもなります。よく洗つて乾燥し、粉にして、歯磨粉の中へ少しづつまぜて使ふのです。歯を白くし光澤を増します。

大根の葉利用法

八百屋の店に、大根の葉が澤山すてゝあるのを見うけるのは全くもつたいない事です、之には、ビタミンAが澤山含まれて居りますから、必ず捨てずに頂きませう

少ししなびてゐるのは、干して貯へておくのも一法です、葉は纖維が固いために頂きにくいですから、細に切ることゝ、揚げても煮ても美味しく頂けます

保存法は、干す以外に、生のまゝ樽に入れ、上から重石をのせておいて、入用の時に出して使ふのも便利です

【婦人談話室】　駄菓子

この頃京城のデパートあたりにも駄菓子々を賣出してゐる豆板、いはおこし、ねじん棒等子供の時代を懷しがらせるに充分だ、一錢二錢の子供のお八つも隨分變つてきたものだと今更乍ら感ぜられる、飴菓子饅頭の類ひは昔ながらに甘露を含ませてゐるのに駄菓子的なもの類だけ何時の間に洋菓子的なキャンデイやボーロ風なものに變つてしまつたのだらうか生菓子は小豆のアンを主體にしてゐるが、このアンといふのが嬢はひの上からいつてこれに代用出來る程なものが求められぬほどの優秀なものであるのはいふまでもない、だから生菓子の經續は日本のお菓子の正統として主流を占めて行くことはこれからも變りないことだらうが駄菓子としての駄菓子の場合、なんとなくじゝむさい古風な封建的な素朴ないはゆる駄菓子が今では全く驅逐されたといふことは趣味がないでもない……

明治以來の歐化の傾向は日常生活のあらゆる方面に浸透して來たがその場合日本の昔からの傳統の反抗をうけなかつた一切の文化領域が出來るだけ歐化の誘惑にまかせて來たことは、ひとつ〳〵の日常の生活必需品をしらべてみてもわかることである、つまり駄菓子もそのやうな最も歐化の壓い部分と教へられねばならない譯である

現にかく今頃になつて駄菓子がカタコ入りで、けば〳〵しい新裝をこらして登場するなど愛敬味で露骨がへしにされたエキゾチズムとして、すでに忘れられた駄菓子をもう意識しており、一種の下町趣味として注目をひく

治り難いと云はれる　慢性胃腸病は　どうすれば良いか

新治療法の研究

胃腸病が一度こぢれて慢性になると、容易に全治せず、いろ〳〵の手當をしたり、食養生をしても一向に捗々しくなく、最早自分の胃腸病は終生、不治であらうかと思つてゐる人がかなりあります。なぜ胃腸病はかくまで治り難いか、今までの治療法に誤りはなかつたか

これに就て最近次のやうな新しい方法が研究されました。

（胃）腸病のことを俗に胃腸カタルといひますが、炎とは炎症といひ、胃腸の粘膜に生ずる炎症を意味するのです。

酒、タバコ、甘いもの、辛いもの、脂肪ものを好んで用ひたり、また不規則な生活の人、運動不足の人、或は暴飲暴食とか、食あたり、大病を煩つた人は、知らず知らずのうちに、胃とか腸の粘膜に炎症ができます。この炎症がすなはち胃腸病の第一歩です。

（そ）して、この炎症が直ちに治れば問題はありませんが、もし手當をあやまつて治しきらないと、それからは日々の食物にたえず刺戟されるので、つひに慢性となり、胃腸のはたらきが弱るばかりか、胃の分泌液は不足したり過剰に分泌されたり、また腸内には種々の腐敗醗酵物、有害細菌などが發生して、ますます胃腸內部を惡化させます。

そうなると無論、消化作用、榮養吸收作用がおとろへ―胸やけがしたり、嘔氣がでたり、胃痛がこみ上げたり、時に胃痛、腹痛を覺え

（便）秘とか下痢とかがつゞき、次第に全身的に衰弱し、一方炎症はますます惡化して、のちには胃潰瘍性となり、胃潰瘍、胃癌を誘發し、つひには生命を失ふ危險があります。

胃腸病には、胃酸過多、胃下垂、胃カタル、胃潰瘍、腸カタル、異常醗酵、便秘、下痢など種々の病名はありますが、その十中の八九までは、右にのべた胃腸粘膜に生じた炎症とか潰瘍、また胃腸内に發生した異常醗酵、腐敗醗酵物、有害細菌が、重大な共通病因といはれてゐます。

故に慢性胃腸病を本格的に回復せしむるためには

（消）化とか榮養とか、胸やけとか、下痢とか、そうした個々の症状を目標とするよりも何よりもまづ、この共通病因を治療排除することが先決問題であるといはれてゐます。

こゝに着眼して多年研究の結果つひに創製されたのが、いま評判の新胃腸藥トモサンです。

一時的の治療では　胃腸は眞から回復せず
病源を本格的に治療するに限る

胃腸病の新治療法として醫師をはじめ、最近各方面でさかんに賞用されてゐる新劑「トモサン」とは

（今までの）胃腸藥のやうな消化劑でもなければ、健胃劑でも、制酸劑でも、鎮痛劑でも、また無論下劑でもありません。

新研究の整腸療法といひ……第一に、胃或は腸の粘膜に炎症とか潰瘍があれば、それを丁度消毒藥のやうに殺菌治療して粘膜を健全にし……第二に、胃腸內に發生する有害の過剰醗酵、いはゆる腸內の腐敗醗酵物を、そのまゝ胃中に吸收して大便中に排出し、さらに腸内に繁殖する無數の有害細菌を殺菌する作用です。この作用は、今までの胃腸藥とちがひます。しかし……

（慢性胃腸）病者がトモサンをのむと、日に日に胃とか腸の炎症や潰瘍が回復してきますから毎日のなやみであつた胸やけとか、腹痛とかが自然に輕快し、同時に胃腸のはたらきが活潑となつて、食欲が増進してきます。

そして、また、胃腸内の異常醗酵とか、腐敗醗酵物とか、

（有害細菌）が殺菌されますから、胸やけ、嘔氣、胃の重くるしさ、腹張り、下痢、便秘、腹痛なども次第に消失し、胃腸內は非常に爽快の氣分となり、のちには藥の力を借らずとも、胃腸自身の力で食物を消化し、榮養分を吸收し、潑剌たる健康生活を營むやうになります。

すなはちトモサンは、今までの胃腸藥とちがひ、何よりもまづ胃腸病の病源を治療することに作用を集中し、それによつて胃腸のはたらきを本格的にするのが、今までとちがつた新しい特長です。

こんな症状にゼヒお奬めしたい

トモサンは次のやうな症状の方に、特におすゝめします。

一、胃酸過多症で胸やけ胃痛に惱む方

一、慢性胃カタルは、胃弱、胃下垂、胃擴張と殆ど同樣で、すつぱい液の出る人、胸やけがある人、嘔氣が頻れる人、胃部が脹つたり、食慾がなく、ときに食慾があつても食べられない人、[illegible]の方、また[illegible]に好適です。

一、慢性腸カタル、或は腸内異常醗酵で、たえず下痢便、しぶり腹、醗酵がつゞき、通便が一ケ月に數日しかないといふやうな人。

一、そのほか、永い間の慢性胃腸病で、最早自分の胃腸病は不治だとあきらめてゐるやうな人。

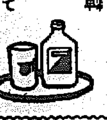

最新の胃腸藥　**トモサン**

經過は十日分か一ケ月分、重症は常用分が好適です。副作用なく習慣性とならず

百錠入（十日量）壹圓　三百錠入（一ケ月量）二圓五十錢　[illegible]

各地藥店及びデパートにあり若し品切れの時は直接御注文を乞ふ。內地に限り代金引換にても御送附す。

東京市日本橋區本町三ノ一　發賣元　友田合資會社　電話日本橋（24）三〇六一・三四九〇　振替・東京一九二八

T.213

世界でタッタ一つの眞空乳化法で製られる！

レートコールドクリーム

大瓶・90錢
中瓶・60錢
小瓶・40錢

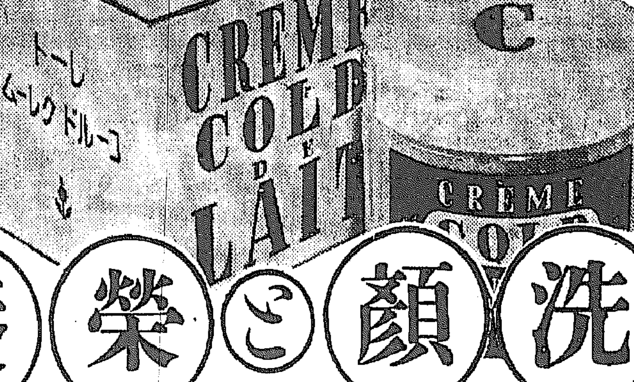

洗顔ご榮養

こんな方は

スグ試して御覽なさい！その日から御自分の肌が生れ變つた樣にスベ〳〵と美しくなり、吃驚なさいます。

洗顔　はどうしたら一番良く出來るかとお迷ひの方。レートコールドで洗顔なされば、毛孔の奧にたまつて居る細かい白粉や、埃等も完全に除れて、お肌から垢ぬけした美肌になります。

アレ性の方はレートコールドで洗顔なさると、石鹸の樣に肌荒れの心配なく、タップリ含んだ榮養が皮下に溶け込んで肌アレを解消し、卵子の樣に艶やか〳〵美しいお肌にします。

脂肌の方の洗顔クリームは良いのがなく、專門家も悩んで居ましたが、レートコールドで救はれたと大評判！過剰な脂肪を取り去つて、艶脂質の溢れる若い肌にします。

小皺が殖へてお肌の艶やかがめつきりなくなつた方、若い方でも白粉ヅキの悪い方、レートコールドをお使ひになれば、小皺も自然解消され、白粉のツキも素晴らしく良くなります。

中鮮京日

漢江水電水沒地帶に關し秘密打合せ

【春川】漢江水電水沒地帶に關する打合せ會は廿五日午前十時から道廳會議室で開催、關係各郡から郡守、内務部長、財務部長等二十三名、漢電側會社常務取締役、林庶務課長が臨席、金知事以下各關係課長を合せて廿三名からなる打合せ會が午後九時過ぎまで秘密裡に進行したとの打合せ會によつて華川ダムに包括される五千數町歩の土地買收問題と二千餘戸住民移住措置その他に關し根本的方針が定められ更に廣範圍に亘る土地買收件の委員召集等が具體的に成案するはずである

棉花共販二百萬斤突破

清州郡の棉花共同販賣高二百萬斤突破は遂に實現した、大正三年に同郡で陸地棉栽培を開始して以來二十五年目にこの輝かしき記錄を樹立したのも奇しき緣である、否それは棉作增産計畫の見事な成功であつたのだ、忠北に於ける初の二百萬斤突破であるばかりでなく實に中鮮に於て未だその例を見てゐないことは同郡棉作の大きな誇りでもある、國策線上にある棉花增産が斯くの如き畫期的成績を擧げ得たことは時恰も未曾有の非常時局に際會し誠に快心事と言はねばならぬ

◇…元來清州郡の陸地棉は遠く大正元年同郡文義面山德里の李範鎬氏が永同郡から棉種子二十斤を持ち歸つて栽培したのが始まりで、爾來大正三年から同七年までの五ケ年を第一期とし大正八年から昭和三年まで十ケ年を第二期、昭和四年から十三年まで十ケ年を第三期として獎勵計畫を樹て普及擴張に努めると共に、共販栽培の實施により栽培技術の改良向上を圖つた結果今日の驚異的成績をあげたのであるが、其間には昭和六年に稀有の低温多濕に禍され開花成績頗る不良で反當收量僅か六十九斤といふ悲況に遭遇して共販高八萬餘斤といふ慘狀を呈し前途に暗影をさへ投ずるに至つたといふ不況時代もあつた

◇…その後、同八年棉作の獎勵と國際情勢に基く國内自給自足を圖るため棉花の積極的獎勵計畫が樹立されこれに及び、清州郡も棉作指導郡に編入されてから爾來增産に對し本年度の如き實績を見るに至つたもので、當局の苦心が酬いられた譯であるが試みに七年前の昭和七年と本年度との實績を數字的に對比してみると

昭和七年には作付反別一千二百十三町一反歩で收穫高百二十七萬二千六百三十七斤、反當收量百五斤、耕作戸數八千二百八十戸の一戸當耕作面積一町四反歩、販賣高四十一萬九百四十三斤、その價格五萬四千九百十三圓餘であつたのが、本年度は作付面積一千七百町歩、收穫高三百十萬九千百十二斤、反當收量百十五斤、耕作戸數一萬四千五百二十五戸で一戸當耕作面積一町八反歩、販賣高二百萬七千六十九斤、販賣價格卅七萬四千三百九十圓餘といふ數字に上り、眞に隔世の感なきを得ない

◇…即ち過去七ケ年間に作付面積において一千四百八十七町歩、總生産高は百八十三萬六千四百七十五斤、販賣高に於て百五十九萬六千百二十六斤、反當販賣高は七年が三十三斤、十三年が七十四斤だから四十一斤、反當收量十斤それぞれ增加し總生産高に對する販賣高歩合は七年が三十二パーセントであり、十三年が六十四パーセントであるから三十二パーセントも殖えたことになり、躍進の跡顯著なるものがある

◇…郡當局では之に滿足せず更に計畫を更新し作付面積二千九百四十町歩、反當收量百二十二斤總生産高三百八十九萬六千斤、販賣高二百五十二萬斤反當販賣高八十六斤を目標として更に增産に拍車をかけ一意棉花報國に邁進し棉の清州たる面目を發揚して全鮮に雄飛せんとしてゐる(清州)

三年繼續事業で 四月には着工へ
準備なる春川市計

【春川】春川邑の市街地計畫區劃整理についてはさき程邑都計劃關係の係員が上城本府と折衝を重ねた結果、近く實施計畫に關する施行命令が下る豫定となつてゐるので、一計劃係では目下その施行規則を制定中で四月一日から着工の準備を進めてゐるが、一面關係地主の諒解を求める必要上、當局は關係地主に對して本府へ交渉した結果、時局柄起債は全然不承認の方針と判つたので市街地計畫令に基き短期三ケ年間に分割して施行地區内の關係地主に負擔させることに方針を定め、前記計畫施行規則と共に工事費負擔規定をも制定中であるが、差當りの計畫は三ケ年繼續事業として總工費約三十萬圓で關係地主が二百十五名となつてゐる、今回の計畫は主として前坪里が中心で、昭和通り三、四丁目、專賣局の裏から道廳舍附近にかけ京春鐵道線路附近一帶から驛方面となつており、現在の都心部を距ること約一粁の地、即ち前坪里、昭和通り二、三、四丁目、本町、花園町、大和町の各一部となつてゐる、從つて關係地主の負擔率も約三分の一が京春鐵道となつてゐる、なほ詳しい路線別に示せば大路第三類一號、同二號線と中路第一類一號線、同第二類一、二、三號線、同第三類二、三、四、五、六號線の殆んど全部となつてゐる

交換事務強調
仁川局の催し

【仁川】郵便局では一日から一週間、電話交換事務强調週間を實施するが今回は特に「守れよ順位、努めよ協力」を强調して定められた通りに先づ話者の信號に對する處理、次には呼出信號に對する順番の順位に取扱はしめるのは勿論でもんが同じ呼出に對する應答を遲滯なく行はせ併せて全加入者の共同作業を勵行せしめる、而局では諸般取扱の順位を守ると自然遲れ勝ちな交換がこれを解消するのが共同作業であります、即ち現在市内各交換台の一座席の受持加入者は平均八十五名でありますが、繁忙時には必ずしも全座席一樣に繁忙ではないのです、比較的閑散な座席から繁忙な座席への援助作業が完全に行はれることによつて始めて電話交換がうまく行くのであります、から本週間の實績の發揚に努力致しますと共に將來に向つてもその效果を持續したい考へであります

水原劇場總會

【水原】株式會社水原劇場では廿七日午後一時から第六回定時株主總會を開催、原案全部を承認したが事變以來の好況にも拘らず本年も九百餘圓の純益をあげた

三陟港の開港
協同油脂陳情

【春川】朝鮮協同油脂三陟工場は操業開始以來移出入高は每月增加の一路を辿り好況を示してゐるが、現在の如き臨時荷役の設備のみでは充分な荷役が不可能なので同社外務部長は三陟港を開港地に指定すべく水田財務局長、松隈外務部長に陳情すると共に江原道知事宛へも陳情した、その内容は每月の移出入高は相當巨額の數に達し現在の如き臨時荷役設備のみでは到底圓滑な荷捌が不可能につき至急三陟港を開港地に指定方を希望するのみならず每月製品の三萬噸即ち一千二百噸(年二萬一千八百四十噸)は滿支に輸出する計畫で既に滿支にも營業所を設け手配を終へたが現在の如く一に釜山税關を經由するときは經濟上多大の不利は勿論、時日を費するため取引上の影響も甚大であるといふのである

報國精神昂揚へ
一萬の愛婦總動員
忠北の行事きまる

地久節

【清州】六日の地久節を中心に四日から十日まで全鮮婦人の報國精神昂揚週間を迎へ、忠北愛婦支部では擧國一致、長期建設の非常時局を認め一層婦人報國の赤誠を披瀝し且つ婦人の精神を鞏固にするため地久節當日は一萬一千の道内愛婦會員を總動員して會員外の婦人層にも働きかけて各地一齊に敬虔なる……婦人報國祭を擧行し同週間を通し婦人報國精神の昂揚に努めるその他各地の行事を實施することとなつたが、同支部では婦人報國祭式典と同時に謹製奉戴した御下賜御紋章拜戴式を擧行することになつた、なほ同週間に際し學校、幼稚園、託兒所等では「母の會」を開催しまた愛國貯金獎勵のため通帳を配付することとなつてゐる

開城の諸行事

【開城】府では三月六日の地久節の佳辰を中心に四日から十日まで一週間を婦人報國精神昂揚週間として愛國婦人會の行事は左の通り

【第一、二日】府特別用消費節約【第三日(六日)】開城神社大前で奉祝式【第四、五日】愛國貯金勵行【第六、七日】皇軍並に勇士遺家族慰問

あし音かろく春は來ぬ……仁川から……

江原道 農會豫算を解剖する (1)
金さへあれば何事でも…
八萬圓の增加が語る新規事業

【春川】江原道農會豫算總額は廿四萬二千百九十九圓で前年度豫算額十五萬九千二百卅九圓に比べると八萬二千九百六十四圓の增加を示してゐる、これはとりもなほさず產業部門の向上發展に伴ふ會務の膨脹を意味することで、至極結構な現象でなければならぬが、はたして道農會は新年度にこの未曾有の膨脹豫算を以てどういふ事業を計畫し如何なる方面に力を注がうとしてゐるのだらうか？ その事業計畫を一瞥すれば「金あらばこれも」といふ欲張りの企てが隨分盛り込まれてゐるのが目につく、以下順次その全貌を拾つてみよう

畜產技術員養成

郡農會で年々新たに採用する技術員は相當多數に上つてゐるが、學校卒業程度の者を採用するため多岐にわたる畜產事業の内容を充分理解させることは難しく、且つ最近畜產技術員中獸醫有資格者拂底の結果、獸醫以外の者を採用する傾向があるので、道農會では農會技手中これらのものに對し二週間の實習を講習せしめんとする計畫を樹てゝゐる、養成人員五十名經費五十四圓(林耕代)

畜產物の消費宣傳

道畜產獎勵計畫に順應して畜產物の增産を圖ると共にその消費の普及に努むるため試食會及び展覽會を開催する、その内容は三通りある

【1】羊肉試食會　四月及び翌年の二月頃春川で開くが、天長節や道會等を利用して內鮮有名人に試食させる

【2】兎肉消費宣傳　これは特に金時權知事の持論であり提唱であるが、兎肉は味がよく農村の人には…の…消費でもあり、また立派な營養補給の肉食である…と、金知事は先知事…まづ喰つてみて全道の…どこから見たのかも知れぬが春川、原州、江陵の三郡で試食會を開く、時期は未定、内鮮洋三通りの御馳走をする由

【3】肥育牛肉展覽會　春川でやる時期はきめてないが、肥育牛を屠殺の上、一定の業者を指定して展覽せしめ、且つ印刷物を配付して肥育牛の價値を宣傳する

九通りの講習會

各方面の講習會が九通りある、先づ……

【1】肥料講習會　自給肥料の增産並に販賣肥料の合理的使用獎勵の徹底を期するため三百五十圓の經費で准陽、金化、鐵原、平康、伊川の四郡の警定であるが、郡面水利組合金融組合職員その他農家等から一ケ面平均百六十名の講習生あるものと見做し以上各郡四十七ケ面で六千四百廿名に講習せしめる

【2】稻作改善講習會　新年度から實施すべき米穀生産維持計畫に當り耕種法に根本的改革を加へるため各種施設を行ふ豫定であるが、指導者としては四月上旬春川、江陵、鐵原、原州等に郡、農會、穀物檢査所、水利組合及び農事試驗場等の技術員を集合せしめ、本府及び農事試驗場から講師を招聘して稻作改良講習會を開催、以て技術の向上並に指導能力の增進を図るための計畫、所要經費四百五十圓

【3】甘藷講習會　本府の計畫で年三百町歩宛五年計畫を以て之が普及を圖ることとなつてゐるが、一般農民に甘藷栽培技術が乏しいので郡農會開催の要を認め春川、江陵、三陟、寧越、原州、横城、洪川の七ケ郡邑面職員や部落中心…

豫算八萬圓の增
江原道農會總會開く

【春川】江原道十四年度通常道農會總會は廿六日午前十時から道會議室で二十一郡農會長(各郡守)並びに來賓の上宋產業部長の臨席を得て會長の挨拶、事業報告を經て議事に入り、引續き議案を審議、何れも原案通り可決、別項豫算を可決し午後二時閉會、十四年度歲入歲出豫算は

經常部歲入六萬八千五百八十六圓▲臨時部收入十七萬三千六百十三圓▲經常部支出七萬八千九百四十四圓▲臨時部支出十六萬三千二百五十五圓

で收支計二十四萬二千一百九十九圓に達し前年より八萬二千九百…

決議事項は左の通り

十四年度一般、特別會計收支豫算並に經費分賦收入方法決定▲江原道農會棉花栽培損失補償特別會計設置▲十四年度道農會基本財產積立金繰入▲畜產獎勵金處分▲一時借入金▲郡道農會議員選出方法変更▲郡農會事務費…江原道支部に委託▲手數料徵收規程中改正▲常設食料檢查規程中改正▲十三年度一般、特別豫算追加更正▲會則中改正▲十三年度一般會計追加更正豫算の承認▲十二年度一般、特別收支決算及び事務報告の承認▲畜牛再共濟特別會計廢止▲畜牛再共濟規程廢止▲農業倉庫規程中改正

江華郡の更生部落 新年度は卅五部落

【江華】不足食糧の充實、負債の償還、現金收入の均衡を目標として當局は所謂更生部落設定政策に對しては昭和八年努力して來たが本年度に對しては一郡五十人を選び、合計三百五十名に無利子で融資し、その上一二日間に渡り講習を施すんと三百十圓の經費を組んでゐる

【4】棉作講習會　棉作指導の擴充計畫に就き棉作の增産擴充計畫の圓滑なる遂行に資せんとする計畫で、四百圓の經費をかけて春川、原州、鐵原で六百名に講習を施す

江原道鑛業協會
今月末京城で座談會

【春川】時局の進展と共に江原道の地下資源開發は愈よ活潑となり道鑛業協會では新年度から鑛業本來の使命たる鑛業保安の指導や坑木、鑛夫等の諸問題等に本腰的に乘り出すべく當局の準備を進めてゐたが、早速今月下旬ごろを期して道内鑛業者百名からの鑛業者を招致して座談會を開催の上、特に坑木の不足や鑛夫の不足等に關する實情を諮詢せしめ新年度からこれが解決を期すべく活動を企てゐる、場所は京城の便利や道内鑛業員が多數寄合ふといふ實情から京城に決定するとなつてゐる

教科書に教化讀本

【開城】開城府教育會で「昭和教化讀本」は各地の學校で教科書として採用することになつてゐるが、開城公立商業學校でも順序善校長以下教職員の會議により今般第五學年の教科書として使用することとなり近く八十部を註文する

江原神社修祓時間改正

【春川】邑では毎月の一日と十五日を神社參拜日と定め一般に勵行して來たが、どうしたことか、最近は邑の人口に比べて神社參拜者が非常に多いことに驚いた邑では、廿七日附で各公文化を以て各區長初め團體、官公署等に一段の獎勵を加へると共に三月中は午前七時、四月中は午前六時と修祓時間改正の通牒を發した、祭日増しに寡く暖かな季節の來、且つ官民共々に朝詣りにでかけるやうな氣持で神社詣りしませんか

各地の短信

◇【水原】新設小學校では廿五、六日の兩日同校講堂で學藝會を開催時局色を盛つた出しもの二十一回盛會であつた

◇【水原】第二小學校保護者會臨時總會は廿六日午後一時から開催引續き同校會議室で同成會發會式をも舉行

◇【清州】忠北邑面行政講習所第四回修業式は廿五日午前十一時から舉行修了者四十七名

◇【清州】朝鮮時報支局主催の每月廿日の九行進曲掛軸頒布の行脚か……

◇【沃川】郡内小學校長の一行は校長會議終了後廿五、六の兩日京城忠願兵訓練所を視察

◇【報恩】第一小學校廿六日午前十時から兒童學藝會を開催、日曜日でもあり父兄の參觀多く盛會

◇【春川】邑は昨廿七日郡内各團體…を通じ…國防獻金

◇【春川】邑農會では廿四日穀物市場で叺織競技會を開催▲大人組玄鳳順、金甘得組(五十三分)▲婦人組李鳳禮、金富姫組(五十八分)▲千北組…、尹鳳九組が入賞

◇【扇湖】舊正月の飾戒中部湖畔花所で未成年の飲酒者十六名を發見、嚴重に今後を戒めた

講師は一流揃ひ

【5】製鹽法講習會　本道の生產品の品質向上を圖ると共に直接指導に當る技術者及び一般栽培者に對し栽培法並に製麻法を習得せしめるため春川、鐵路、淮陽、旌善、平昌、金化、平康、伊川、華川、大麻栽培獎勵八ケ郡にて八日間八百名に講習を受けしめる、所要經費四百五十圓

【6】農業講習會　内地から二名と鮮内から三名の講師を招聘し一、春川で五日間全郡技術員並に技術員約六百名に……所要經費八百四十圓

【7】畜產講習會(三通り)(イ)畜力利用講習會(ロ)畜產技術講習會(以上十月上旬春川又は内金剛長安寺で開催)(ハ)養鶏講習會(十六日中江陵、春川、原州、鐵原にて開催)以上の講師を九州帝大、畜產試驗場、所及び種畜場から招聘、經費四百七十圓

【8】經營座談會　昭和十三年度以降部落振興の農會經營獎勵事業は極めて順調に進捗してゐるので、將來一層これが事業の徹底を圖るため準備懇談會で一日當業者並に道郡技術員を會同して開催する

【9】面指導會　經費二十四圓を計上、郡及び面技術員を集めて座談會、講習會を開催、技術員の教育と當業者の知識啓發を圖り、指導獎勵に資する

なほ昨年度に二百五十五圓の經費で現川地方指導農村を開いてゐる

現在既に百三十八ケ部落二千七百三十七戸がその圈内に入つてをり中には優良部落もあり郡當局ではこれに力を得、十四年度から郡下三十五ケ部落に對し從來の如い經驗を基礎に更に一層の力を注ぐことになつた

山崎少佐講演

【水原】一昨年中有爲北支軍…軍務に服した水原邑出身陸軍步兵少佐山崎幸三氏は赴任の途廿七日午後水原着、歡迎に一泊邑の懇請により廿八日午前十時半から水原小學校講堂で二時間に亘り皇軍の戰況につき講演を行つたが會場立錐の餘地もない非常な盛會であつた、なほ氏は同二時五十六分發の列車で赴任した

入の動き

▲星北北海道長　上城中のところ廿六日歸任
▲小宮忠北道參與官　同上
▲鎌田忠北道長　同上
▲金寧鎮氏(驪州郡守)江原道農會通常總會出席のため上道中のところ一日歸任
▲李東晉氏(楊口郡守)同上
▲李起明氏(淮陽郡守)同上
▲尹相鎬氏(通川郡守)同上
▲金昌斗氏(華城郡守)同上
▲金在禹氏(楊口郡守)同上
▲田晩春氏(江陵郡守)同上
▲朴在庠氏(三陟郡守)同上
▲朴永斌氏(蔚珍郡守)同上
▲尹鍚中氏(旌善郡守)同上
▲金時明氏(平昌郡守)同上
▲崔基泰氏(寧越郡守)同上
▲李弼周氏(原州郡守)同上
▲黃恒根氏(橫城郡守)同上
▲尹升老氏(洪川郡守)同上
▲林炳俊氏(春川郡守)同上
▲李安鎬氏(金化郡守)同上
▲木原京春氏(鐵原郡守)同上
▲相川偶良氏(平康郡守)同上
▲原田尚弼氏(伊川郡守)同上

おう茶け

『絶緣狀』

◇……日本國民が官吏道雜や神社參拜をなせ勵行せねばならぬか、『神社は宗教なり』と固執する彼ら外人達にはどうしても判らぬらしい、こゝに彼等の物質文明と、日本の精神文明との差異がはつきりして來る

◇……清州の中島人基督教徒が皇國臣民として飾くまで淨土佛や、宗敎上の指導的立場の外人と絶緣し、宗敎上の指導權を劍奪すると共に年々深誹せられて行く信仰を拒絶し自主獨立したことは誠に當然である、否むしろ遲きに失したかも知れぬ

◇……宗教の自由は我が國憲法に依つて保證されてゐるから、基督教の發展を國家が如けはせんが、我が國體を理解出來ない西洋人の指導や物質援助、國に必要としない彼等はこれを離れてゐるのも惜しいのである、學者牛島人信徒に賢つてくれと賴み込んだが、件の中島人信徒は一言の下にこれを拒絕した

◇……ところで今回の絶緣問題が一つある、といふのは西洋人宣教師間では女子蔣徒經費問題に關して清州女子蔣徒二百名に提供するへて來るとしたが、朝鮮民衆は三割はかりつくつて置いたが、期蔣會の中止でその處置に困り、物資に戰爭の騷いで、當る中島人信徒に頼つてくれと頼み込んだが…

◇……醜の中の朝鮮民衆は森が近づくに伴れて腐つてゆきます、彼等から中島人信徒が遠ざかつてゆくやらに……(清州)

ごゆっくり

觀館
【仁川】二、三兩日(晝夜二回)午後零時半から▲松竹映畫「吉屋信子原作、野村浩將監督」男の償ひ(前後篇)田中絹代、夏川大二郎、佐分利信、吉川滿子主演▲大都現代シリーズ第二篇映畫 吉村操監督「佐渡の夢唄」琴糸路、東龍子主演▲京日ニュース(附十二十錢)

愛館
【仁川】一日から三日間(晝夜三回)午前十一時から▲日活京都映畫 森田佐吉、遠藤和一浪指揮、池田富保監督 澤村巴戸黄門遠國記 片岡千惠藏、阪東妻三郎、山本嘉一、嵐寬壽郎、江川宇禮雄、高夕起子、花柳小菊共演▲同現代映畫 田坂監督(文部省推薦)「路傍の石」片山明彦、江川宇禮雄、小杉勇、山本禮三郎、瀧花久子、井染四郎共演▲大朝、パテー世界ニュース

新發見 溶崩素と病原体
臨床実験上確認済みの治効
淋疾の内服ゾル療法
淋菌を体内で無毒性なるの溶菌排菌する新作用

治淋上未だ曾て無き殺菌法の成功

「淋疾の治療が局所療法を以て第一義とす」と、從來局所療法が主治療たるの地位を占めたのであるが、第二義的意味しか認められざる内服療法と價値を顛倒せしめる淋疾の新内服療法が發見され、黴毒に於る療法の如く淋疾病原體に對する減菌を正確ならしめ、臨床家の懸案とせられ効果の困難なる淋疾の治療法がこゝに確立せしめらるゝに至つた。これ淋疾療法に一轉機を與へし成功と云はれて治淋界に於る發見療法の地位永劫不變であらう事が明白である。

新發見の内服溶菌素
世界に誇る研究的組織機構を完備せる獨逸醫化學界の研究成績發表に端を發し嘗つて共至新的業績に於て醫界を震撼せしめた價値に於ける療法の如く、淋疾病原體に對する新溶菌、排菌法が提供せらるるに至り

醫界の視線を一點に集中せしめたのである。
普通の淋疾内服製劑は、生體内蛋白に對する化學的親和性によつて病原體を死に導くのであるから、蛋白質から成る患者の身體組織も又同程度の作用を被る理である。所謂陳腐内服劑が副作用を持つ理由である。

新溶菌法の内服療法の
真價は、病原菌に對してのみ特別の親和性をもつ撰擇的結合作用の働きあつて、患者の内部組織とは全然沒交渉であるから身體は何等障碍を受けないもので副作用が避け難き普通殺菌劑と大いに趣きを異へてゐる。

學名
SULFHONAMIDE
と稱する。
新溶菌療法　内服藥ケンゴールは、連鎖狀球菌性疾患に對する著明なる奏効並に新鮮淋疾(急性淋疾)の病原體を死に導く新溶菌排菌の化學的第一基、葡萄狀球菌性疾

二基の作用が統合せしめてある新内服藥で、取りも直さず急性淋疾と慢性淋疾との異なる病型や各期各病狀に對して奏効の正確が期待し得られて安易なるは勿論、而も

疼痛消退 分泌物の停止
や治療の促進となり、殊に淋菌、其の他病原上尿道を占め、淋菌、其の他病原菌に對してのみ作用を起し生體組織、健康細胞等に對しては何等作用しないので安全である。

淋病の治療に於ける本内服療法
の効果の所以は實に淋菌に對する一基、二基の化學作用を統合せしめたによるもので、一基で不能明ならしめる減菌治殺の力も二基によつて此の完成がなり淋菌の死命を制する特長に於て一基の化學療法よりも治淋の力が倍化され優秀である。

治療の條件を充す
治療數の輕減
本内服劑は新溶菌素の一基、病源消失せしめる淋菌に對する殺菌力の一基とを統合せしめた最新治淋劑で、急性淋の治療力を倍加せしめるスルフオンアミド基と慢性淋治療力を正確とするスルフオンアミド基との單一化によつて減菌的偏重が匡正せしめ治療價値を著しく高め治療の安全をして強化させ綜合的殺菌効果を期待できる特質を具へてある。

本内服劑治療上の原則
本新内服劑の治療原則は一タールを治療單位とす(本劑が尿中に排泄する量は服用量と可なり相違があり、實際上服用最終日から五日間作用が持續してゐる、故に服用三日休藥四日と七日間が一タールとす)一單位の期内に起る十分の化學變化を以て病ね病原分泌物の停止や病症を頓挫せしめ、細菌は終焉の離過を是し治療が終末を告ぐる例とする。

病型による治療追加法
本内服劑の一單位治療を以て病淋菌消失に至らぬ病型に對しては二乃至四タール治療を追加す、依して淋菌消失せしめる事が持續排泄される混合化學作用の弧閃である。本劑の治療に際し物理的乃至注射、洗滌や局所的療法一切の併用は不要、且つ本劑は淋疾尿道炎の溶菌し排菌の奏効力が著明と共に淋菌や其他の雜菌による尿道炎攝護腺炎副睪丸炎や關節炎や合併症へ病狀の治効を示し淋疾の傳播を防ぐ効果も顯著として用ひられる。

副作用無し
本劑は持續服用も胃其他を障礙する副作用が絶對に無い。

最新發賣 新内服
ケンゴール
(價格)
一タール 54錠 一圓五十錢
二タール 108錠 二圓八十錢
四タール 216錠 五圓三十錢

▼御求注意▼ 全國有名藥店にあり。必ず『内服ケンゴール』と御指定乞ふ品切の時は下記へ直接御註文あれば急送す。

適應症
急性淋疾(亞急性淋疾)慢性淋疾、淋毒性副睪丸炎、攝護腺炎、細菌性及非細菌性尿道炎、膀胱炎、腎盂炎、淋毒性關節炎、其他葡萄狀球菌、連鎖狀球菌によるの疾患

(日東製藥合名會社製品)
東京市芝區新通町三十番地
總代理店 合名會社 河原商店
振替東京三五〇一九番
電話三田一一八八〇・一六〇〇

京日案内　職業紹介
京日案内

料金表(料金は總て前金)
…

雇入
帳場　女中入用　旭町…
女中　入用…
寫眞　面談…
仲居　入用…
下宿…
求む…
金融…
電話　商品券　買賣　金融…
電話…
賣地…
雜件
讓病…
洋裁…
特別案内
看護婦附添婦急募す　多忙に付き經驗の有無を問はず但し半島婦人は内地語を解するものに限る　森本看護婦會
貸家求む　朝鮮商工會社京城支店　淺田

性病科 宇野醫院
淋疾・黴毒 男女生殖器病 塩井皮黴科 朝鮮ビル前入ル 黄金町一丁目 電本三〇九〇
皮膚 性病科 泌尿 醫學博士 渡邊晋 電本894
産婦人科 衣笠 醫學博士 衣笠茂 旭町一丁目一八八 電本5912

美シイ掛圖ヲ學校へ

ウチデ服ンデキル錠劑わかもとノ掛圖引換券ヲ先生ニ差上ゲヨウ。
ソシテ勉强ガヨク出來ルヤウニわかもとノ會社カラリツパナ掛圖ヲ私タチノ學校へ貰ハウ。

わかもと

胃腸榮養　複合ヘーフエ菌劑

便秘と下痢

おほよそ便秘と下痢の如き正反對の症狀を呈する病氣が、同一の藥劑で治療せられるといふことは、在來の對症療法の立場から見ると、全く不合理のやうに考へられる。しかるにヘーフエ菌劑「わかもと」はこの相反する二つの病症に用ひられて、各々効果を發揮する。これは本劑が便秘と下痢に共通する原因たる腸機能の衰弱を恢復してその機能を活潑ならしむる作用にすぐれてゐるからで、在來の對症藥に對して原因療法劑と呼ばれる所以である。

生命を縮める便秘

便秘は不斷に劇甚な苦痛を與へる病氣でないために、治療がおろそかにされ易いが、慢性的に健康上に及ぼす害惡は他の急性の重篤な病氣に較べて決して劣らず、徐々に生命を侵蝕する。

腸內には健康時と雖も大腸菌その他の無數の細菌があり、糞便を分解醱酵させて種々の有毒物質を發生し、これが血液中に吸收されて全身を循環するので、血管壁を硬化せしめて高血壓、腦溢血の誘因となり、老衰を早からしむるのみならず、婦人に多きニキビ、シミ、ソバカス等の容色を害ふのもこれに原因することが甚だ多い

わかもとは常習便秘に對して、在來の植物性下劑、鹽類下劑とは、全く異りたる作用により、よく便通調整の目的を達する、それは本劑の特色たる細胞原形質賦活作用によつて、衰弱せる腸管の機能を恢復し、弛緩せる蠕動運動を活潑にするからであつて、何等の副作用、刺戟作用なきのみならず兼ねて消化吸收を旺盛ならしめ、榮養を增進する効果がある。

パラセルスス　十六世紀スイスに生れ、[illegible]劑の治療法により第二世紀のガレン以來の醫學を訂正した大家

慢性衰弱を招く下痢

常習便秘に對立する慢性下痢も經過の長い病氣で、これは患者自身治療に焦慮するに拘らず、數月、或は數年を經過し、慢性症となつた場合は、容易に輕快に向はず、僅かの食物の變化、寒冷の影響等で病勢逆轉し、患者は食物に對して神經質となり、一方榮養を享樂することが出來なくなり、飲食養低下して、病氣に對する抵抗力衰へ、感冒、結核等に罹り易くなる。

これに對して在來の療法はほとんど對證療法に終始し、食物を制限し、消化劑によつて衰へたる消化作用を補ひ、收斂劑によつて昂進せる腸內の分泌を抑制する等の手段を講ずる。

然るにわかもとは常習便秘に對すると同じく、細胞原形質賦活作用により衰弱せる腸機能を恢復し、本來の生理作用を旺盛ならしめるが故に、腸自體の消化力が昂まり、よく諸種の食物の攝取に耐へ、腸內分泌の過大も正常となり、過なる蠕動も調整されて、自然の便通を得るに到る。從つて榮養も恢復し、體力增進して强健なる胃腸となるのである。

質更に向上

我社の完備せる研究所では、酵母學並に藥學の進步に併行して、發賣以來累次に亘つてわかもと品質の向上改良を圖し來つたが、最近に於てまた、製劑技術と原料たるヘーフエ菌及び配伍藥用菌の品質に著しい改善を加へた　されば今日全國で販賣されつゝあるわかもとは、ビタミンB複合體と酵素を始め凡ての成分が一層强化され、之に依て複合ヘーフエ菌劑としての特長を遺憾なく發揮せしめてゐるので、その効果は昔日に數倍するものがある。

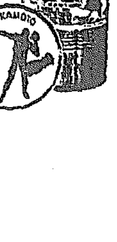

藥價低廉　一日量數錢

粉末九〇瓦　錠劑三〇〇錠　壹圓六拾錢

株式會社わかもと本舖　榮養と育兒の會

東京市芝[illegible]　振替東京一七〇〇〇番

ペン從軍部隊 半島からも第一線へ

内地のペン從軍部隊が還つて以來、既に燦爛の輝かしい從軍作品が發表されて我が文壇に新しい局面を展開してゐる折柄、この機運に應じて半島文壇からもペン從軍の計劃が實現される段取りになつた、これは半島文壇の一方の指導者格たる人文社の崔載瑞氏、學藝社の林和氏、文章社の李泰俊氏等中堅作家の首唱とりで文壇の有志及び各出版社からの醵金によつて評論家白鐵氏、小說家金東仁氏、詩人林學洙氏の三氏を選び第一線にあて、皇軍に從軍せしめんとするもので、既に軍及び總督府當局の大體の諒解を得、萬端の準備も了へたので當局の正式許可が下り次第京城を出發することに手はずを整へてゐる

尚ほ一行のコース、行先については從軍所屬部隊の關係で未だ發表されてゐないが、約三週間の豫定で上海から揚子江を遡上し漢口から開封附近の前線に出るコースをとることになる模樣で、早ければ本月十日前後、遲くも二十日までに出發するものと見られてゐる【寫眞＝上が白鐵氏、下が金東仁氏】

府内デパートも 大衆價格自肅へ
半島は値下げに誂へ向き

商品市場の自主的統制國策遂行の聲援の聲に折柄、京城府内百貨店も内地、統制價に對する自肅運動を起して公定價格以外の物價の値下げを行はうとしてゐる、京城百貨店協會では一日午後一時から三越に緊急協議會を開き、内地の物價引下げに對しこれに順應すべきかどうかについて約二時間にわたつて研究協議をとげた結果、先づ委員會で大衆日用品の食料、呉服、洋服、雜貨、藥品の五部門にわけ各店から委員を出しそれを内地の物價と比較研究した上で實行に移すこととなつたが、内地では市民の大衆生活に重大影響をもつ衣類品殊に靴下、ワイシャツ、猿股、歯ブラシ、タオル……等の日用品が純綿の減少から公定最高價格へ狂騰したのに對して「公定價格以外の商品の値下げ」なる當局の勸説が朝野の反響を呼んで帝都デパートでは早くも物價自肅運動を起し二割、三割の値下げを斷行したのに對し、京城でもこれに追隨し物價の適正自肅をなすに至つたものである、右について百貨店協會幹事丁子屋專務鈴木文次郎氏は次の如く語つた

「現在の私達の立場は非常に良いと思つてゐます、値段等からいつても商品は内地よりも安いために逆に内地から買ひに來るといふ有樣です、これは仕入時期がこちらは半年以前にやるのに對して内地ではその都度都度に仕入れるからで、品物によつては自肅の見地から内地と比較研究してみた上で値下げすべきものは値下げする考へです」

ソ聯監獄に一年半 哀れ邦人發狂
變り果てた姿で送還

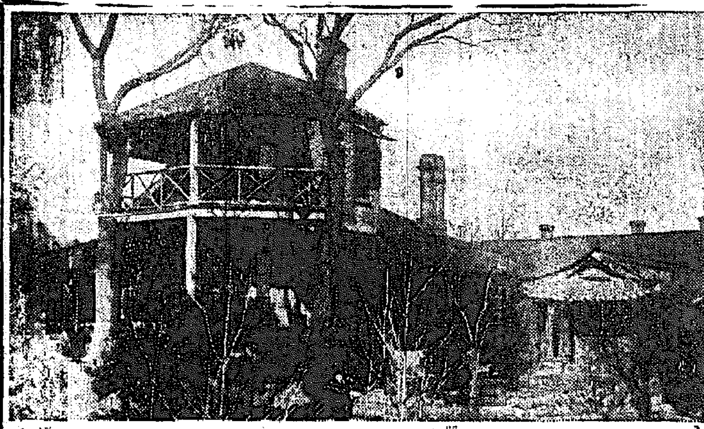

東京瀧川商店（貿易商）の海外出張員として在住二十年に及んだ東京市淺草區出身の中島三芳氏（三）はソ聯政府の對外鎖國政策と特に邦人の睚道の犧牲となり露貨密輸の嫌疑で一昨年十一月ゲ・ペ・ウに捕へられ一年半の刑を受け以來銃殺の罪でウラル地方の監獄で囚の日を送つてゐたが、餘りの苛酷に遂に昨年春獄内で發狂してしまつたのでゲ・ペ・ウ側もこれには狼狽して種々手當を加へたが、遂に回復せず最近同監獄のソ聯人二名と我が大使館員一名に附添はれ變り果てた姿で敦賀に送られて來た、かくて來る三日入港の大連丸で歸るとの通知に接した實兄中島重雄氏（横濱市在住）は出迎へのため一日朝敦賀に向つたが、四日再び京城に立ち寄り一泊の上内地へ歸る豫定である

轢死體發見

廿八日午前七時廿五分高原發城内行三七一列車が碌來山、穩城間進行中、四十歳位の内地人男が轢殺されてゐるのを發見、この男は三、四日前からこの附近をうろついてゐたもので鑛山を渡り歩き思はしいこともないので自殺したものらしい、身許不明

日露歷戰者に聽く 2
我に國際仁義あり
露水兵に獻身的看護 仁川沖の大勝利

入る語

仁川府松林町巽原キンさん（六七）…日露大戰の劈頭第一戰であつた仁川沖海戰に特志看護婦として活躍した白衣の天使、今は孫を相手に悠々と老後の閑日月を樂しんでゐるが、往年は若い赤心を迸らせて目覺ましき帝國軍大勝に狂喜し露水兵に親切な看護を盡した人である

仁川港 は名實共に國際港で、露國軍艦ワリヤーグ號、コレーツ號、英國軍艦タルボット號、佛國軍艦パスカル號、伊國軍艦エルバ號などが月尾島沖合前に碇泊してゐました、明治三十七年二月七日は戰ひの前々夜でした、當時露國軍艦コレーツ號、ワリヤーク號もこの中にあつて無氣味な沈默を守つてゐましたが遂に日露國交は斷絶となり、仁川居留の我が同胞七千の眼は一齊に帝國軍艦『千代田』と二隻の露艦に集中されてゐた折も折、我が驅逐艦

千代田 は八日午前一時頃居留民にも露艦にもさとられぬやうに姿を消しました、その時の居留民の淋しさはたとへていひ現はすことは出來ません、ところが、この日午前三時頃はるか眸の水平線上にぼんやりと一本二本、三本……の細い煙が居留民の眼に止つたので、その時の嬉しさつたらたとへやうもございませんでした

しかしその煙がだんだんに近づくにつれて帝國軍艦でもしもなかつたらといふ懸念も

多分に ありましたので全く喜憂交々でした、さうした不安もひとゝき、日本艦隊來る〳〵の情報が街から街へ旋風のやうに傳はると同時、沖合を見ればつひとゝき前こつそり姿を消した帝國軍艦千代田が先頭を切つて淺間、千穗の兩艦につゞいて數隻の運送船が水雷艇隊と共に白浪を蹴つて來るではありませんか、その勇しい帝國軍艦の入港ぶりはまさに戰前既に敵を呑んでゐるやうでしたこの時

露艦は もちろんのこと、他の外國側軍艦の驚きぶりは想像にあまりあるものがありました

國交斷絶、『その後に來るもの』を覺悟して私達は特志看護婦として加藤仁川領事夫人を部隊長に迎へて消火愛國の熱情を燃やして第一線出動の赤十字隊を組め、今は教會となつてゐる當時の英國病院を臨時赤十字病院として屋上高く赤十字旗を掲げ刻々迫る開戰布告をむしろ今や

遲しと 待つ位に用意を備へてゐました、やがて八日は暮れました、この夜に乘じて我陸軍兵は勇ましい敵前上陸を敢行しました、幸ひ海上は靜かでした、居留民は海岸一帶に一家總出で出動し、各要所に篝火を焚き列れて兵隊さんの暗夜上陸を助け女も子供もただく赤誠一色の愛國魂となつて頑くましい活動をいたしました、これが日露兩軍の

上陸は 前夜から突擊の木越安綱少將の統率する陸軍旅團の敵前上陸です、翌當日の朝五時まで續いて、午前七時には港内八尾島外に碇泊中の旗艦から瓜生司令官の名で『九日正午までに本港を去るに非れば余は余の麾下に在る兵力を以て貴艦を港内に於て攻擊するの止むを得ざるに出すべき事を以てせり、しかして該攻擊は九日午後四時以前になすべし』

交付さ れた、最後通牒を見た露艦は午前十一時牛先づワリヤーク號次にコレーツ號これに續いて沖へ出た、仁川居留民は今だへまうとみんな「神國日本は必ず勝つ」といふ自信をもつて、まるで芝居でも見るやうな緊張した氣持ちで海岸に出てこれを見物しました、山も丘も屋根も見物の群衆で一ぱいでした

折しも午前十一時五十五分、海陸共も殺くやうな一發の砲聲につゞいて彼我兩國軍艦は興廢この一戰とばかりに

巨砲を 連射し交戰實に四十六分間にして砲聲ははつたり止みました、物凄かつたこの四十六分間の海戰こそ實に千載一遇の見物でした、ロシアの軍艦はどうしたことかと砲煙に暗い沖を眺めますと、ワリヤーク號が今にも沈沒しさうな姿でヨチ〳〵と港内へ來るではありませんか？つゞいてコレーツ號も大損傷を受けてくる、これは外國軍艦に保護を求めて逃げて來る姿です、兩露艦共に小月尾島に

投錨し ましたので帝國海軍の大勝利を信じた氣の早い連中は船を出して戰ひに破れた露艦見物に出かけるやうな噂々しい有樣でした、まうかうしてゐるうち午後四時頃でしたか、こんどは大地を裂さずやうな爆音がしたので沖を見ると、コレーツ號はすさまじい黑煙に包まれ船體は海中に沒してゐました、火藥に點火して自爆したのだといはれてゐます、この時、爆發に吹き上げられた

紙片が 仁川の市街にも降つて來て皆これを記念に拾ひ集めたものです、それから約一時間後ワリヤーク號の火災を私達は目擊し萬歲々々の歡聲を擧げてこの沈沒を見守りましたが敵ながら一寸可哀さうでした

同夜十一時頃「本日の海戰に日本艦隊に

些少の 損害なく兵員にも一人の死傷なし」の吉報に接したので、私達は國際仁義の道を踏んで直ちに各國軍艦に收容されたロシアの負傷將校二名と水兵二十四名を臨時赤十字病院に運んで敵味方の差別なく獻身的手當を加へました、最初のうちは食べものも飲みものも拒絶して警戒してゐましたが、日本女性の眞心には、つひにこれも感謝するやうになつて

お互に 判らない言葉のやりとりではありましたが冗談さへ言ふ位にまで馴れて來ました、何しろ戰ひは勝つたのですが、物資は相當に缺乏してゐましたので、物價は高く豫定額では患者の手當費用に缺けるので、特志看護婦の中には自分の持物を賣り拂つてまで患者に果物や食料品を購へてゐました、あの時の特志看護婦は六十名ばかりでした

その當時の人は私の他にまだ四五名殘つてゐます、京城には高田光子さん仁川には末永德子さん、山本たまさん、美野谷さんなどをられますが、この方々なども

あの頃 は三十前の若い時代ですからほんたうによく働いたものです、だから今も生々しい血の奉仕を體驗してゐますから國精力は日本一ともいはれるでせう【寫眞＝海戰當時の赤十字病院（現在教材として殘る）と巽原さん】

陸軍軍事 功勞者 表彰を發表

【東京電話】昭和十三年度陸軍々事功勞者に對し紀元節の去る二月十一日板垣陸軍大臣より表彰せられた個人及團體名は一日陸軍から發表されたが朝鮮關係分左の如し

咸鏡北道清津府浦項洞一　後備役陸軍步兵少佐　大河内一

表彰狀、木盃功勞徽章賜與

京畿道京城府南大門通り一ノ一三　小林源六

慶尙南道釜山府富平町一ノ四八　西條利八

平安南道平壤府新倉里一五一　李永淑

以上感謝狀、木盃功勞徽章賜與

武漢攻略戰の殊勳者に感狀

【東京電話】大本營陸軍部發表＝武漢攻略戰において活躍せる左記部隊及部隊長に對し軍司令官よりそれぞれ感狀を授與せられ三月一日上聞に達せられたり

▲感狀　森島部隊　同協力機關銃隊の一部

▲感狀　陸軍步兵少佐鈴木敏一郎

日滿支の結束は 映畫にも必要だ
六車、野村兩氏ひょっこり入城

朝鮮映畫撮影所長六車脩、同大阪支社長野村裕和の兩氏は一日打揃つて入城半島ホテルに入つたが、左の如く語る

新京まで行きますがその後は氣分次第です、日滿支の完全な結束は映畫にだつて必要ですから年に一度位大陸の空氣を吸はねば取殘されます、二人の氣持さへ一致すれば何か始めるかも解りませんぞ……進初多年等の件は實に怪しからん、銃後すべき我が家族制度への反逆です、損害賠償も請求中ですが彼等の足取りや調劑中の不行跡を取調べるのも一つの目的です

枚方陸軍倉庫燒く
軍隊も出動、消火警備中

【大阪電話】（内務省檢閲濟）一日午後三時廿分京阪沿線枚方東北方大阪府北河内郡殿山町禁野の陸軍火藥庫が突如大爆音をあげて爆發した、直ちに全市の消防自動車を動員し現場に急行したが爆音は數回に亘つて轟き附近・市民を驚かした、なほ京阪電車は香里川—渡邊橋間の運轉を休止し附近電話線は何れも不通となり詳細不明である

【大阪電話】中部防衛司令部一日午後五時十分發表＝本三月一日午後二時四十分頃枚方陸軍倉庫より發火し目下延燒中にして軍隊警官消防隊などは既に現地に到着し消火警備救護に努めつゝあり、多少死傷者ある見込み、損害目下調査中なり

爆音漸次減少
警戒に萬全 憂慮なし

【大阪電話】一日午後八時二十五分枚方警察署より府警務部の報告によれば枚方火藥爆音は漸次減少、火の粉も目に見へて少くなり鎭火近しと避難民を安堵させてゐる

【大阪電話】防衛司令部一日午後八時十分發表＝枚方倉庫の火災は午後五時頃より漸次下火となり次第に鎭靜しつゝあり、發火と共に第十六師團より步兵一個大隊、工兵一個中隊、消防隊四個を急派し鎭火、警備救護等に努めると共に第十六師團關係官衙、憲兵隊主力、第四師團より工兵一個中隊、救護班二個班をもつて增援せられたし、大阪府より警察官一千名、消防自動車七十臺、京都府より警察消防を增援せられ、又大阪、京都府市その他より通信、衞生隊を派遣せられ萬全の施設を講ぜられ [illegible]

「もう心配はない」
中防加藤參謀長の談

【大阪電話】中部防衛司令部午後十時發表＝枚方陸軍火藥庫發火の報と共に現場に出張した中防加藤參謀長は九時半歸廳、次の如き談話をなした

「發火現場は危險で近よれず内部の狀況は判らぬが、北風猛烈な爲め火焔物凄く一時は枚方町を一嘗めにしさうな形勢であつたが、軍隊主力の努力下に京阪兩府消防隊が全力をあげて防火に努め漸く燃燒を喰ひ止め、中宮地區は全燒、御殿山附近は小學校が燒けたほか先づ大丈夫だ、損害は相當あるらしいが判らない、避難者は大體山田池、大池方面へ逃げてゐるやうだ、なほ五時半頃から下火となり八時過ぎには風も衰へたのでもう案じる事はあるまい」

被害相當多數

【大阪電話】禁野火藥庫の爆發火災は附近民家に延燒し、火藥庫所在の府下北河内郡殿山町字小倉及び磯島では何れも相當の燒失家屋を出し今なほ目下燃燒中であるなほ現場附近は北接して私立大阪美術學校、南約半キロに府立中宮病院、西南に安野無線枚方支店、北方約半キロの殿山町に大阪商科學專、大阪女子高醫、殿山小學校、更に西約一キロの枚方町に倉敷紡績枚方工場などがありこれらは何れも相當被害を受けた模樣である（午後六時半府警察部入報）

京阪國道の混雜
着のみ着の儘の避難民

【香里川電話】枚方爆發現場へ大音響と共に火柱は湧いた、香里川運動場に近づく阪方面から急行した記者は京阪國道へ出た途端、黑い煙がもう〳〵と大空にあがり中にはげしい勢ひで火花が飛び交ひ、大混雜の首に燃え移り野火を起してゐるのをさへ見られた、國道はゴッタかへす避難者で一杯になつて陸續として避難してゐるのに、枚方の舊市區域はガラス窓が破れ落ちた程度だが、枚方東口から關係に亘つて天狗川對岸天川大堤内中宮當山にかけての新町區域は何れもはげしく損壞し近よれない、昇降の際は斷ち落ち始めた町は日沒と共に暗黑鎭と化し只管が電燈線は切斷されてゐるため周圍の兵士と警官をかけた警官隊の姿がいかめしく目に見受けられるにおいても人の子一人居ない有り樣だ

九日目に凱歌
慶南多太里峠白晝の殺人鬼捕る

【釜山電話】慶南咸安郡沙下面多太里峠白晝の殺人犯人搜査に不眠不休の努力を續けてゐた釜山署は事件發生以來九日目の廿八日遂に凱歌を擧げた、犯人は咸安郡沙下面の末端正月の二日前生れ故郷の槐亭里に歸り、事件發生當日の二月廿日午後五時頃現場の多太里峠で被害者の持參した現金二圓と論の據句所持の切刀で前額を突き刺し、被害者が咽喉を押へて逃げるのを追ひ更に後頭部を突き刺した後多太里浦岸に繫留中の小舟で逃走、釜山に上陸潜伏し、釜山魚市場に職を求めて徘徊中を廿六日釜山署搜査隊に逮捕されたもので、嚴重取調の結果廿八日遂に犯行を自供するに至つたものらしく釜山署では直ちに多太里峠實地檢證を行ふと同時に凶器搜索の手配へ

【8ミリニュース】未曾有の震災に見舞はれた南米チリーへ送られる日本から最初の慰問救恤食糧品が廿八日横濱出帆の日本郵船愛宕丸に積込まれた、食糧品は鮭鑵詰七萬六千八百箇で贈主は日本商工會議所と中南米輸出入組合聯合會で今後災害地に向け續々發送される【カットの寫眞は鑵詰の荷造り】

白耳義へ放送台本

【東京電話】ベルギー首都ブラッセルの國立放送局の註文で同局のラヂオ・ドラマの台本に岸田國士氏の『時の氏神』、『歌舞伎病患者』、谷崎潤一郎氏の『無明と愛染』、『永遠の偶像』四篇の飜譯が國際文化振興會から送られることになつた

同時に近衞秀麿子指揮、新響演奏の『越天樂』、淡谷のり子の『別れのブルース』、松平晃の『月夜のワルツ』、由利あけみの『林檎の咲く頃』のレコード四枚をも寄贈、日本の新しい音樂をベルギーに紹介する

貯蓄に婦人奮戰隊

【東京電話】『貯蓄報國には婦人の力を』と先に大江スミ、羽仁もと子兩女史を貯蓄奬勵委員に任命した大藏省では今度更に大妻コタカ、井上秀子、吉岡彌生、奧むめお、ガントレット恒、村岡花子、松岡久子の諸女史を初め三十一名の婦人を大藏省囑託に任命した

これは今後の貯蓄奬勵運動の對象として特に家庭婦人に呼び掛けることになり全國各地方に家庭婦人を主とする講演會、講習會、座談會を續々開催、これらの女史を講師として大藏省から派遣、女性には女性の口から貯蓄の必要を說いて貰はうといふのであり

二十八日兩省では早速各府縣知事に今後はこの婦人講師をせいぜい御利用下さいとの依頼通牒を發した

各中等學校卒業式

京城府内各中等學校の卒業式左の如し

三月三日……養正中、普成中

三月四日……京城中、京畿中、京城商業、京畿商業、善隣商業

新理事長長岡博士

【東京電話】日本學術振興會では廿八日午後一時から文部省内に理事會を開催、理事長櫻井錠二男逝去に伴ふ後任を詮衡の結果、現學術部長長岡半太郎博士を推薦した、なほ學術部長には林春雄博士が推薦された【寫眞＝長岡新理事長】

褒彰者自祝の献金

さる紀元の佳節に教育功勞者として表彰された同德高女設立者李鍋九氏は同日京畿道教育會から同じく表彰された同校々長趙東植氏と共に一日京畿道を訪れこの榮譽に對する自祝の意味から京畿道中學獎學會に二百圓の寄附を申出た

出演謝禮金を献金

京城竹添町の朝鮮演劇研究會では二月二十四日培材中學主催の出征軍人家族慰問會に本社後援の『ああ忠烈肉彈三勇士』の紙芝居をひつさげて出演した御禮金二圓を皇軍慰問金として獻納、一日本社に寄託した

◇橿原參拜團歸城　朝鮮婦人協會橿原神宮奉仕團高橋茂氏一行三十二名は無事その使命を果して八日午後八時五十五分京城驛着列車で歸城

名古屋帝大 初代總長
澁澤博士決定

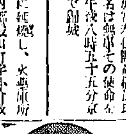

【東京電話】名古屋帝大創立に關しては文部省では準備委員の間で準備を進めてゐたが、愈よ今回創立委員會を設けて乘り出し四月の開校を前にして創立準備を急ぐことになつたので創立委員長に帝國學士院會員工學博士澁澤元治氏を起用することに決定した、なほ澁澤博士は同校開校の上は初代總長に就任する豫定【寫眞＝澁澤博士】

中央聯盟理事長に筑紫中將
就任を快諾

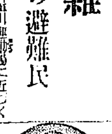

【東京電話】國民精神總動員中央聯盟理事長については政府は後任の人選を急いでゐたが、伍堂商工大臣の就任後は [illegible] 矢を立てその就任方を交渉中であつたが、伍堂氏は諸種の事情のため困難したので筑紫中將を起用することに決定、平沼首相は一日午後三時同氏を首相官邸に招き就任方を交渉した結果快諾を得た【寫眞＝筑紫中將】

大島町の火事

一日午後八時三十五分京城大島町一四七金顯文さん方温突から發火同家一棟を全燒して同九時二十分鎭火、損害千圓位

岡本綺堂翁

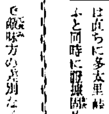

【東京電話】劇作家として有名な岡本綺堂翁は昨年來より風邪のため東京市目黒の自宅で療養中の處、餘病を併發、一日午後零時二十分逝去した享年六十八、告別式は三日午後一時から二時まで青山齋場で佛式により執行【寫眞＝綺堂翁】

◇渡滿局伊勢參拜團出發　遞信局伊勢神宮參拜團山本遞信局長一行六十五名は四日午後四時十五分あかつきで出發する

急特題話

☆……傳染病豫防で鼠と蠅に大手入をすることになり、府内各署では何れも各交番を動員して買ひ上げを開始した

☆……ところが買ひ上げの値段が署に依つてマチ〳〵、西大門、鍾路は鼠一匹二錢、蠅はマッチ箱一つに三錢になつてゐるが、本町は鼠一匹三錢で蠅はマッチ箱一つに十錢になつてゐると

☆……まさか西大門で捕つた鼠を本町へ賣りに來ることもなからうが、この鼠や蠅の公定價格もどうやら必要になつて來さうだ

けふの天氣
曇り小雨模樣

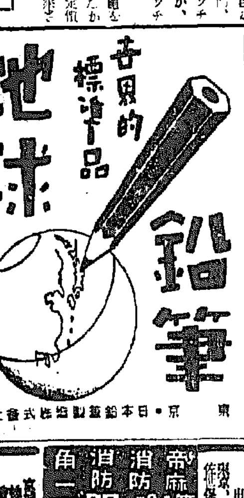

世界的標準品 地球鉛筆

東京・日本鉛筆製造株式會社

京日讀者勸誘員募集

資格 △新聞勸誘自信ノアル者 未經驗者ニテモ可

△年齡 三十五歲マデ

△給料、手當 面談ノ上

△募集期日 三月末日限リ

御希望ノ方ハ履歷書持參本社販賣部ヘ御出下サイ。

京城日報社販賣部

西南學院

高等學部 中學部 ▲特色

興文中學校 生徒募集

岡山縣高梁商業學校 正教員養成

徳永小兒科 入院隨意　醫學博士 徳永勲　西小門町（舊裁判所通り）　電話（光）1960番

シケンガ ハジマル グリコデ ガンバレ

贊化病院 内科 小兒科 入院隨意　醫學博士 古城憲治

春物服地 柴田良商店

灌漑・排水 ゐのくち式ポンプ 口徑 8吋 10吋 12吋

荏原製作所 特約店 秋友商行機械部 京城岡崎町

ラヂオ技術員募集

◎人員 數名 ◎年齡 廿才前後

京城府内及ビ近郊在住ノ事 小學校卒業程度以上ノ者ニシテ ラヂオ技術ニ經驗ノアル者（内・鮮人ヲ不問）

本人履歷書持參三月五日午前十時マデニ來社相成度シ

京城府岡崎町二 松下無線株式會社 京城出張所

帝麻入筋布ホース 消防ポンプ 消防器具・被服 角一ゴム製品

京城赤尾保商店 京城出張所

京城圖工社

失踪宣告

京城地方法院

法人登記公告

商業登記公告

京城地方法院 金川出張所

京城地方法院 安城出張所

京城地方法院 永登浦出張所

南風の唄 (44)

加藤武雄作
富田千秋畫

既に遲し（三）

「何故ですか、先生。」
「あの娘は、知る可からざることを知つてしまつたのだ。」
龍太郎の言葉は識介にとつて、餘りに險い謎であつた。識介は苦悶に喘ぐ龍太郎の顔を見上げながら、いぶかし氣に瞬をした。
「あの娘は、怖ろしいもの地獄に突き落されたのだ。――もう、あの娘は自分を信ずることが出來なくなつて了つたであらう。自分を信ずることが出來ないものに、どうして人を信じることが出來るだらう。人を信じることが出來ないものにどうして人を愛する事が出來るだらう？」
「仰有ることが、僕には些とも判らないのですが――。」
「それと云ふのが、原因を尋ねればみんな私の責任だ。みんな私から出た事だ。私の弱さから出た事だ」
「先生、どうぞ僕に話して下さい。僕に判るやうに話して下さい。」
龍太郎は併し、默り込んで了つた。そして仲々その唇を開かうとはしなかつた。
「どうぞ話して下さい。」
識介は苛立たしげにくり返した
「野澤君、兎く云ふやうだが、君は本當に幸子を愛してゐるのか？幸子がたとへどんな人間でも、その愛を變へぬだけの信念があるのか？」
「あります！」
「然う口で云ふのは易いのだが。」
「先生、僕がたやすく愛したり嫌つたりするやうな男でないことは先生も御存じでせう。」
「それは判つてゐる。が、問題は幸子自身にあるのだ。幸子がそれを知つて了つた以上、何事も既に遲いと思ふのだが、併し、君が聞いて呉れるといふなら話さう。これは神の前でしか話した事のない私の懺悔なのだ。――話は少し長くなるのだがね。」
さう前置して、博士は語り出した。
「私が今の家內――規子の許婚として、この結城の家の婿になつたのは、私が二十八の時だつた。規子の父親といふのは、長い間地方の長官を勤めて、その頃は中央政府の要職に居つたのだが、私は此の人には隨分と世話になつた。婿になつて、他家の姓を名乘るといふことは勿論、私の志ではなかつたが、請はれゝばいやとは云へぬ義理もあつたし、それに私は、或る一つの研究に着手してゐたので、衣食の爲めに奔走することは避け度かつたので、遂にそれを承諾して了つたのだ。結城家には規子の外にもう一人の娘があつて、規子の妹、つまり、父の遊蕩生活の結果として生れた愛子だといふことで――そんなわけだから、愛子は結城家に於てもあるか無きかにとりあつかはれてゐた。だが私は規子よりも愛子の方が好きであつた。出來るものならば、愛子の方をと望んでゐた。
てゐたのだ。そして愛子の方でも私に對して十分の好意をもつてゐるやうに見えた。規子との婚約を解消して愛子と結婚することが出來たら、他の條件などはどうでも構はぬと思ひながら、今更、そんな話を持ち出すわけにも行かず、たゞいたづらに逡巡に逡巡を重ねるばかりであつた。さうかうするうちに愈々規子と結婚といふ事になつてしまつた。――さうだ、あれは規子との結婚が、もう五六日の中に迫つたといふある日の事だつた。」
龍太郎はこゝまで語つて來て、遠くを眺めるやうな眼眸を空に据ゑた。

ラヂオ

二日（木）

第一放送

朝の部

午前六・五〇 ニュース
七・〇〇 (東) 時報
七・〇一 (東) 基礎英語講座(二十二) 堀英四郎
七・三〇 (東) 朝の修養 神ながらの精神(二) 法學博士 筧克彦
七・五〇 (城) 宮城遙拜 今日の天氣見込(咸興を除く)
七・五一 (東) ラヂオ體操
九・二〇 (城) 氣象通報
一〇・〇〇 (城) 衛生メモ 日用品値段
一〇・二〇 (東) 家庭講座 麥飯の榮養 醫學博士・男爵 高木喜寬
一一・〇〇 (東) 幼兒の時間「ヒナマツリ」東京市谷町幼稚園より中繼

晝の部

正午 (東) 時報
午後〇・〇五 (東) 和洋合奏 (一) 舞曲「輝く爆撃機」(二) 長唄「而島」(三) 行進曲「愛馬の樂み」 富士音樂學園 (編曲並指揮) 近藤信一
〇・三〇 ニュース、鮮滿相場

夜の部

一・〇〇 (清津) 清津高女
一・一五 入學試驗合格者發表
一・一五 (城) 家庭の時間(朝鮮語・釜山・咸興・裡里) 交織物の染色 李興爵
段、背景・疏菜卸賣値段(咸興)
二・〇〇 (大) 小學生の時間「商業科」時事解說二月の出來事 大阪放送研究會
二・四〇 (東) ラヂオ體操
三・〇〇 (東) 婦人の時間 に於ける婦人の生活 高島米峰
三・三〇 入學試驗合格者發表 (清津) 羅南高女・東羅南高女
四・〇〇 ニュース (氣象通報・釜山・清津) 職業紹介
六・〇〇 (大) お話と音樂 (テキスト二二ページ) クヘルガキタ、オ(ナシクラブ)
六・二〇 (東) コドモの新聞
六・二五 赤進ニュース
六・五五 (東) カレントトピックス
七・〇〇 ニュース・天氣見込
七・三〇 (東) 講演 太平洋に於ける列國海軍の情勢 大本營海軍報道部長海軍少將 金澤正夫
八・〇〇 (大) 放送歌劇 魔彈の射手 (マックス) 有馬大五郎 (カスパール) 濱田孝 (アガーテ) 關種子 (エンヘン) 中村淑子 其他場內係、百姓、附添娘等 (合唱) JOBK唱歌隊 (管絃樂) 大阪放送交響樂團 (指揮) 宮原禎次 (演出) JOBK文藝課
八・四〇 (東) 歌澤 (一) 助六、(二) 春は嬉ふ (三) 白酒(鋏) 歌澤寅右衛門 (三味線) 歌澤寅小治
九・〇〇 (東) 長詩朗讀 出征 (朗讀) 東山千榮子 (作曲並指揮) 大中寅二 (伴奏) 東京放送管絃樂團
九・四〇 (東) 時報・ニュース・ニュース解說 氣象通報・明日の番組・翌日の番組地方へのニュース

第二放送

午後〇・〇五 (東) 和洋合奏
一・一五 家庭の時間 交織物の染色 李興爵
六・〇〇 合唱 京城中學校合唱團
六・三〇 經典解說 金泰洽
七・三〇 講演 受驗期と學父兄 金元生
八・〇〇 京畿歌謠 鄭山月
八・三〇 玄琴散調と併唱 申快龍
九・〇〇 ピアノ獨奏 張寶姫
一〇・一〇 中等國語講座(五) 金鳳姫

あすのきゝもの 三日（金）

午前一一・一五 入學試驗合格者發表 (城) 京城師範普通科
午後〇・〇五 (大) モダン小曲 擊壤 常連
六・〇〇 (東) お琴と長唄 山下可都子外
午後八・〇〇 (大) 浪曲 竹內積子
八・一〇 (東) 能囃子 踊返し 笛 島田巳久馬外
八・二〇 (城) 筝曲 箏・唄 濱田桃枝外
八・二〇 獨唱(咸興) 塚本敏子
八・四〇 (東) 管絃樂 日本放送交響樂團

當代一流 爭霸戰譜

【第七局】
先手 ▲四段 荒卷三之
後手 △四段 樋口義雄
(同は△七六步迄)

▲七五步 5
△同 飛 18
▲六六銀打 2
△八七飛成 10
▲同 玉
△八六步
▲七八玉 3
△八五飛
▲九六銀 2
△八七銀
▲六七玉 6
△九六銀不成 5
▲同 步 5

【持駒】△樋口氏 金銀步四

	九	八	七	六	五	四	三	二	一
一	v香	v桂				王		v桂	v香
二			v飛		v金		v金		
三	v步					v步	v角		v步
四								v步	
五					v步		v步		
六		v步	v步					飛	
七	步	步			銀	步			步
八		角	玉						
九	香	桂						桂	香

【持駒】▲荒卷氏 金銀步步步

(持時間各七時間) 累計 (▲荒卷氏 三時間五十三分 △樋口氏 三時間四十三分)

觀戰記 六段 飯塚勘一郎

後手着々戰果を擴大 既に大勢は明瞭

◇……荒卷氏は此の一手とばかり七五步と打つた。他に適切な防手はない。
「大駒は近くに呼び寄せよ」の諺と誘つて六六銀打ちと當てゝ處に一譲の望みがある。
樋口氏は構はず同飛と取り、豫定の六六銀に八七飛成以下投げ目なく一旦八六步、七八玉としてから八五飛と逃げる。荒卷氏の七八玉では、弱く八六同玉と行きたいが、手順に八五金、八七玉、七七步成、同銀、八六步、七八玉、八七銀の攻め順を與へて宜しくない。
事此處に及んでは、少しでも敵の攻めを重くして、其の間隙化の餘地を見出すより仕方が無い。無効に等しい九六銀を打つたのも此の意味である。
◇……樋口氏の八七銀捨て、大勢に影響なきも、聊か重い嫌ひがある。此處、輕く八七步と成り捨て、同銀、六九銀、同玉、八七飛成、六八金、六七銀、八七金、六八步、同銀、五八金と指せば早かつた。
かゝる手ん方寄せを逸したとは樋口氏局面の優勢に樂觀した爲である。
◇……荒卷氏の九六同步は、最早敗戰を覺悟しての勝負手と思ふが、及ばぬ迄も、一旦七五金と敵飛を追ひ、八二飛なら其の時九六步の方が、優つてゐる。單に九六步では、次の八七步成が見えてゐるだけに飛の役入は免れまい。

圍碁 半島大棋戰

二段 松本藁
先二子番 近藤茂美

【22】

○△一九九ろ夫 ●△〇〇は圭 ○△〇一と六 ●△〇二ち六 ○△〇三へ丸 ●△〇四た七 ○△〇五れ丸 ●△〇六つ夫 ○△〇七よ丸 ●△〇八か六 ○△〇九そ七 ●△一〇か九 ○△一一よ九 ●△一二そ圭 ○△一三そ圭 ●△一四か丸 ○△一五ち丸 ●△一六り六 ○△一七わ九 ●△一八た丸 ○△一九わ圭 ●△二〇を圭 ○△二一よ十 九劫トル ●△二二わ三 ○△二三わ二 ●△二四た丸劫トル
○△二五わ圭 ●△二六わ圭 ○△二七よ丸劫トル ●△二八へ圭 ○△二九と圭 ●△三〇た丸劫トル
○△三一た圭 ●△三二れ圭 ○△三三よ丸劫トル ●△三四つ圭 ○△三五つ圭 ●△三六た丸劫トル
○△三七わ圭 ●△三八か圭 ○△三九よ丸劫トル ●△四〇つ圭 ○△四一そ圭 ●△四二た丸劫トル
○△四三は三 ●△四四い四 ○△四五よ丸劫トル ●△四六い十 ○△四七ろ丸 ●△四八た丸劫トル
○△四九ろ圭 ●△五〇は圭 ○△五一よ丸劫トル ●△五二る六 ○△五三た丸劫トル ●△五四り丸
（以下略） 黒四目勝
●一三四へ五ツグ ●一五二は五劫トル ○一五五に五同 ●一五八は五同 ○一八一れ二同

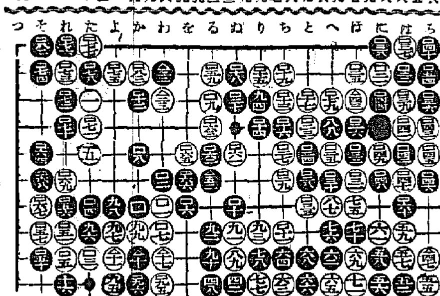

黒遂に四目剩す

講評 七段 瀨越憲作

◇本局は三百手を越ゆる長手數を以て終局となつて居るが、白百九九以下別に指摘する處がないから、黒二百五十四を以て止、直ちに總評に移る。
◇黒十四「とノ十七」は二子「とノ十六」にノビて打つ方が、二子局として堅實に富む、十四とツギナタつた以上、黒十六「れノ十六」では十八「にノ十四」にカケタイで、上邊と左邊の大場を見合にするのが正着である。
白十七のキリを許したのは、黒の爲め好ましくない。
◇白二五「ぬノ十七」は「るノ十六」を可とす。次に黒二六「ちノ十四」は白二五の不當を咎めて「ぬノ十六」にツケて荒れ込んで打つべきである。
◇白二七「ちノ十五」以下と打つて下邊の黒を堅めたのは面白くない。これは單に四三「ちノ十二」にマガリ黒三八「ぬノ十四」白「わノ十六」とかゝつて打つ處である。
◇白四一「をノ十三」は四二「ぬノ十」のノビを絕對とする。黒四二と二目の頭をハネられ白四三と四まざるを得ぬのは辛い限りである。
◇白四九「にノ十二」五一「はノ十一」の手段が無理であつた爲白は一個に形勢を失つて了つた。白四九を以ては六三「ちノ十」にトンで中右を强化し、次に九五「よノ十」の戲睹と五七「はノ九」からの攻めを見合にする處で、さすれば前途遼遠の形勢である。
◇黒八十「れノ十八」を以て中央の厚壯なる勢力を利し百四八「にノ六」にノゾキ、一氣呵成に右邊の白を攻めたならば、勝敗は斯くまで長引きはしなかつたであらう。
◇黒九十「るノ九」で百三三「とノ七」にハネて打てば、逆に白八九「ぬノ九」のキリを締めることを得、黒は益優勢となつた。然るに黒九十ずとアテヽ中の七子を捨て來た爲、形勢は徐々に細かくなつて來た。
◇白百九「ろノ三」は「わノ三」を限度とし、これ以上ヒラクのは良くない。
◇黒百二一「はノ二」とツケて白の侵入策を撲殺せんとしたのは無理、これは百三一「とノ四」にツギ白百四四「にノ三」を許し、黒「そノ十」にサガつて左邊の白を攻める手順となれば十分の形勢である。
◇黒百二八「とノ六」に至つても百三五「はノ二」にハサミツケて隅を治まる位のものであらう。
◇黒百三六「ろノ三」は百四三「ろノ四」のトビが良く、さすれば隅は活きとなり、黒は詰よりも明らかに有利な局勢を得たであらう。
黒百三六と打つた爲に此處に一大劫爭が展開され、結局上邊と振替る事になつたが、これは確に黒が損である。
◇黒が大勢の觀察を誤らず、百八四「かノ十一」と打つて左邊の白を活かし、白三七「るノ十三」四一「をノ十三」の二子を取込むことに依つて確實に勝利を掴んだのは、鮮やかであつた。
◇しかし黒七八「りノ九」となつて中央に厚壯なる勢力を築いた當時の事を想へば、白を殲滅せしめ得ず、僅か四目の勝に終つたのは黒の不著といふべきであらう。

次回對局者

二段 松本藁
院 權乘郁

九州郵船出帆廣告
○博多行 每日午前十一時
○對馬嚴原經由博多行 毎月 一日、四日、七日、九日、十一日、十四日、十六日、十九日、廿一日、廿四日、廿六日、廿九日
○下關行 毎月六回午前六時 四日、九日、十三日、十九日、廿四日、廿九日出帆
詳細は左記へ御照會被下度候
釜山府第一棧橋 九州郵船株式會社出張所 電話二四一一番

尼崎汽船出帆
阪神行 大東丸 三月四日
阪神行 伏見丸 三月五日
右之通ニ御座候間精々御用命奉願候
合名會社尼崎汽船代理店 仁川府商埠町
高杉商店回漕部 電話一〇三〇番 (荷係電話五九〇番)

朝鮮郵船仁川定期出帆
●阪神行 長壽丸 三月七日 乘客貨物 外に臨時船アリ
●名古屋、京濱行 惠須取丸 三月三日
●九州行 鹿兒島行 惠須取丸 三月三日
櫻島丸 三月四日
●青島行 三等船二圓特等倍額 毎月三月五日、十五日、廿五日
●大連直行 櫻島丸 三月十五日
●上海行 三等十九圓特等倍額 三月十日 廿三日
●釜山丸 三月三日
●基隆行 岩手丸 釜山、大連、基隆、高雄 三月廿二日
●歐州、北米、印度、濠州、北南阿、外國各地行

沿岸航路出帆豫定
海州線 隔日出帆
仙水線 毎日出帆
唐津線 毎日出帆
天宜線 月六回
朝鮮運送株式會社 仁川回漕部 電話一四一〇番

朝鮮汽船出帆廣告
一、釜山出帆
麗水行(急行) 每日 午前十時 午後八時
馬山行(急行) 毎日 夜十二時 午後七時
統營行(急行) 每日 午前七時 午後一時
木浦行 ... 毎日 午後一時
元山行(急行) 月廿四回 午前九時
濟州島行 二日、十六日、廿一日、廿五日
釜山行 (毎日) 午前九時
九州行 (毎日) 夜十二時
一、木浦出帆
濟州島行 毎日午前九時
釜山行 ... 毎月午後九時
一、元山出帆
釜山行(急行) 十月から四月 二時

高血壓 腦溢血を誘發する 動脈硬化症

と其の治療！

一五〇ミリ以上は 危險血壓なり 年齡を問はず……

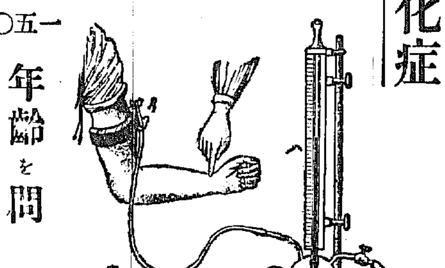

血壓高き人に醫師が禁酒禁煙を命じ、過激な運動や房事を嚴禁するのはそれらが最も腦溢血發作の直接誘因たり易いからである。併し斯かる誘因は血管破裂を消極的に防ぐかも知れないが、腦溢血の危險そのものを除去する方法とは絕對なり得ない。故に各年齡期を通じ百五十ミリ以上の高血壓者は勿論、動脈硬化症患者或ひは中風乃至腦溢血で死亡せる近親を有する人、肥り過ぎの人等は須らく信賴するに足る醫藥に依り硬化せる血管を柔らげ、血液の快調な循環を支障なからしめ血壓の自然下降を計つて腦溢血の危險をその原因から除却しなければならぬ。

排毒と硬化血管の變質

海藻の服用よりして血管硬化治療に偉效を認められるのは海藻有效成分を主體とし之にアスパラギン、ヘスペリヂン、センナ、マグネシア等を配成せる「海貴來」である。本劑は獨特の醫療的作用によつて體內毒素を排除し血管組織に柔軟性を賦與し、綜合的によく血壓降下の目的を完遂する。

健康への道は一筋

腦溢血の魔手より身を護り、健康の福利に任ずる健康への道は、速く其の前驅症に氣付き動脈硬化を柔らげ、血壓を健康狀態まで下げ血管破裂の危險を除く此一筋あるのみである。されば高血壓者は云ふ迄もなく頭重、耳鳴り、不眠のほせ、肩の凝り、息ぎれ等の惡むべき前兆ある人乃至中風患者は速かに「海貴來」を服用して心身の安全確保を期すべきで、本劑の適正なる療法效果は醫藥界の賞々たる好評によつて知らるゝ通りである。

海貴來

無代送呈
試藥と文獻（四六判六〇頁）
腦溢血で斃れ易い體質とその豫病年齡！血壓亢進動脈硬化の病理。如何にすれば腦溢血中風を根因から治癒出來るか等を詳述せる文獻「健康への道」と海貴來試驗錠を呈。希望者はハガキで河合洋行へ申越されたし

適應症
動脈硬化症・高血壓
中風・腦溢血・神經衰弱・腦充血・ヒステリー・不眠症・頭痛・心悸亢進・神經痛・リウマチス・肩凝
腰痛

包裝
一九二錠入 二圓
四〇八錠入 四圓
六四八錠入 大 …圓
病院用 十一圓 二十圓
送料內地十錢、植民地四十五錢、代引注文はハガキで

東京市本郷區菊坂町五十二番地
日本總發賣元 河合洋行
振替東京四六一八一番 電話小石川五一一二番
▼各地藥局デパート藥品部に有り品切の節は河合洋行へ直接注文を乞ふ。

A11-25

純毛小兒子供服大奉仕

本品は純毛品の見切り品故値段も約半額値にて時節柄の大徳用品です、形と色目は種々ありますから年齡と寸法を御指定下さい。型と色目は當店に御任せ下さい。

純毛小女服 大寸 二尺九寸 二尺一寸 十一才カラ十四五才マデ 大特價 一着 七圓九十錢 (時價十一、二圓位)

純毛小女服 中寸 二尺六寸 〃七寸 〃八寸 八、九才ヨリ十一、二才マデ 大特價 一着 五圓九十錢 (時價十圓位)

純毛小女服 小寸 二尺三寸 〃四寸 〃五寸 五、六才ヨリ七、八才マデ 大特價 一着 五圓三十錢 (時價八、九圓位)

◎女學生、小女小供色ラシヤオーバ
二尺八寸……一、二年用 五圓九十錢
二尺……三、四年用 六圓八十錢
二尺二寸…… 七圓三十錢
二尺四寸…… 七圓九十錢
二尺六寸…… 八圓七十錢

寸法年齡御指定下さい。色目と形は御任せ願ひます
○ハガキにて御注文次第直ちに代金引替小包で送ります 不品取替返金は自由

名古屋市東區清水町局前
卸問屋 松山合名會社
電話東六二一九番 振替名古屋一五一一番

新龍山三角地
西原産婦人科 (入院隨意)
電話龍山一〇三五番

強く育てよ！
興亞の春だ
赤ちゃん
發育の守り神は
消化の樂な
ドライのおちゝ

有効無糖の二種あり

森永煉乳株式會社

發育促進に・世界最良粉乳
森永ドライミルク

大阪商船出帆
○內鮮滿連絡優秀連絡船
北鮮門司神戸行 清津正午發・羅津前日發
慶興丸 三月十三日
咸興丸 三月十八日
大同丸 三月廿二日
北鮮滿洲行 清津出帆
河南丸 三月九日
大連、清津、城津、興南、博多、長崎、鹿兒島、基隆、高雄行
朝鮮、內地直行 日鮮連絡日發 切符發賣
黑龍丸 三月七日
鴨綠丸 三月八日
吉林丸 三月十日
熱河丸 三月十二日
扶桑丸 三月十四日
うらる丸 三月十六日
高砂丸 三月十日
高千穂丸 三月十五日
京城府南大門通一丁目
大阪商船株式會社 京城支店 電話本局(2)一〇二三
國際運輸會社 北鮮商船組 慶田組 山商船組

朝鮮郵船出帆
○西鮮航路 月三回
清津丸
仁川發每月五日、十五日、二十五日
○上海行 釜山丸
○大連直航 三月十日
西鮮航路
仁川 日 仁川 日
朝鮮郵船株式會社

嶋谷汽船出帆
明石丸 三月九日
內地寄港地 敦賀、宮津、新潟、伏木、酒田、函館
○北海道行
嶋谷汽船株式會社